خبر

تسریع در اجرای دیوارهای حفاظتی رودخانه خشک شیراز در آستانه شروع بارندگی‌ها

رئیس سازمان عمران شهرداری شیراز از اجرای عملیات ساخت دیوارهای سنگی و بتن‌ریزی در بخش‌هایی از رودخانه خشک با هدف حفاظت و تثبیت سازه‌ها در آستانه بارندگی‌های فصلی خبر داد؛ اقدامی که به‌منظور ارتقای ایمنی، جلوگیری از فرسایش و کاهش مخاطرات سیلاب‌های احتمالی در دستور کار قرار گرفته است.

علی‌حسین عباسی با اشاره به اجرای عملیات عمرانی در رودخانه خشک، اظهار داشت: عملیات اجرای دیوارهای سنگی و بتن‌ریزی در بخش‌هایی از رودخانه خشک شیراز با هدف حفاظت و تثبیت دیوارها، افزایش ایمنی، جلوگیری از فرسایش و ارتقای پایداری سازه‌ها، با تلاش نیروهای سازمان عمران شهرداری شیراز با سرعت در حال اجراست.

وی افزود: این عملیات با توجه به پیش‌بینی بارندگی‌های فصلی و به‌منظور افزایش آمادگی زیرساخت‌های شهری، حفاظت از دیوارهای رودخانه در برابر جریان‌های سیلابی و کاهش مخاطرات احتمالی در دستور کار قرار گرفته و با جدیت دنبال می‌شود.

عباسی خاطرنشان کرد: سازمان عمران شهرداری شیراز با بهره‌گیری از توان فنی و اجرایی خود، اجرای پروژه‌های پیشگیرانه و نگهداری زیرساخت‌های شهری را به‌صورت مستمر دنبال می‌کند تا ایمنی شهروندان و پایداری سازه‌های شهری بیش از پیش تأمین شود.

پرداخت ۱۱ همت از مطالبات گندمکاران فارس

ایرنا: مدیرکل غله و خدمات بازرگانی استان فارس از خرید حدود ۷۰۰ هزار تن گندم به ارزش ۳۴ همت از کشاورزان خبر داد و گفت که تاکنون ۱۱ همت از این مبلغ به حساب گندمکاران استان واریز شده است و پیگیری‌ها برای تامین سریع‌تر مابقی مطالبات ادامه دارد.

مهدی جمالی اظهار کرد که از این مبلغ تاکنون ۱۱ همت آن به کشاورزان فارسی پرداخت شده است.

وی در ادامه به بحث پرداخت باقیمانده مطالبات کشاورزان استان اشاره کرد و افزود: در این خصوص مسئول تامین مالی نیستیم، زیرا بنا به قانون، این وظیفه بر عهده بانک مرکزی، سازمان مدیریت و برنامه‌ریزی و سازمان هدفمندی یارانه‌هاست؛ ضمن اینکه یک بخشی نیز از محل فروش کالاهای اساسی توسط شرکت بازرگانی دولتی ایران تامین می‌شود.

مدیرکل غله و خدمات بازرگانی استان فارس تصریح کرد: از تمام ظرفیت‌های استان شامل استانداری، ظرفیت نمایندگان و توان خودشان برای پیگیری استفاده می‌کنند، تا این منابع سریع‌تر تامین و در نهایت به حساب کشاورزان واریز شود.

شهردار شیراز با اشاره به روند اجرای پروژه‌های عمرانی در ماه‌های اخیر گفت: در چهار ماه نخست سال، ۲۵ مرحله افتتاح پروژه در شهر شیراز انجام شده و تلاش مدیریت شهری این بوده است که حتی در شرایط سخت نیز روند خدمت‌رسانی و اجرای پروژه‌ها متوقف نشود.

اسدی ادامه داد: رویکرد مدیریت شهری بر تداوم خدمت‌رسانی و اجرای طرح‌های عمرانی، خدماتی و زیرساختی استوار است و تلاش می‌کنیم با استفاده از ظرفیت‌های شهر، مسیر توسعه و آبادانی شیراز را با جدیت ادامه دهیم.

وی در بخش دیگری از سخنان خود با تأکید بر رویکرد محله‌محوری و مسجدمحوری در اجرای برنامه‌های شهری، از همراهی شهروندان و خادمان هیئت‌های مذهبی قدردانی و اظهار کرد: حضور و همراهی مردم و فعالان فرهنگی و مذهبی، پشتوانه‌ای ارزشمند برای مدیریت شهری در مسیر خدمت‌رسانی و محرومیت‌زدایی است.

اسدی همچنین با اشاره به تقارن ایام اربعین حسینی با سالروز رحلت پیامبر اکرم(ص) و شهادت امام حسن مجتبی(ع) و امام رضا(ع)، این ایام را فرصتی برای تجدید میثاق با فرهنگ اهل‌بیت(ع) دانست و بر تداوم همکاری و همدلی میان مردم، هیئت‌های مذهبی و مدیریت شهری برای پیشبرد اهداف فرهنگی، اجتماعی و عمرانی شهر تأکید کرد.

شهردار شیراز

فاز نخست بوستان ۴ هزار هکتاری در هفته دولت افتتاح می‌شود

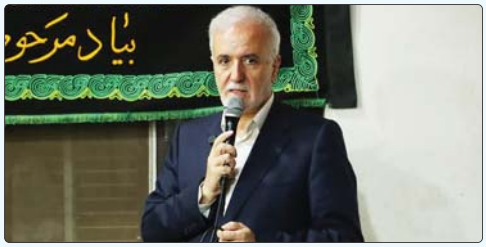

شهردار شیراز با تشریح بخشی از پروژه‌های عمرانی و زیرساختی در حال اجرای شیراز، از تداوم فعالیت‌های مدیریت شهری در حوزه توسعه و آبادانی شهر خبر داد.

به نقل از پایگاه اطلاع‌رسانی شهرداری شیراز، محمدحسن اسدی در آستانه اربعین حسینی و همزمان با ایام سوگواری رحلت پیامبر اکرم(ص)، شهادت امام حسن مجتبی(ع) و امام رضا(ع)، در جمع خادمان، پیرغلامان و اعضای هیئت‌های مذهبی شهر شیراز حضور یافت و اظهار کرد: مجالس عزاداری سید و سالار شهیدان، تنها یک آیین مذهبی نیست، بلکه مایه عزت، انسجام و بالندگی شهر و دیار ماست و هیئت‌های مذهبی با فعالیت‌های خود، خیر و برکت را در محلات مختلف شیراز جاری می‌کنند.

شهردار شیراز با قدردانی از خادمان و فعالان هیئت‌های مذهبی، بر نقش این تشکل‌ها در تقویت سرمایه اجتماعی و انسجام فرهنگی شهر تأکید کرد.

اسدی در بخش دیگری از سخنان خود با اشاره به پروژه‌های عمرانی در حال اجرای شیراز گفت: مدیریت شهری تلاش می‌کند با بهره‌گیری از ظرفیت‌های موجود، اجرای پروژه‌های بزرگ و زیرساختی را با جدیت دنبال کند و این اقدامات را در مسیر خدمت به شهروندان و آبادانی شیراز به سرانجام برساند.

وی افزود: امروز خادمان مردم در شهر شیراز، در عمق ۴۰ متری زمین، توسعه چهار خط مترو را دنبال می‌کنند و در سطح شهر نیز تلاش بر این است که در نقاط مختلف، پروژه‌های عمرانی و خدماتی متناسب با نیاز شهروندان اجرا شود.

شهردار شیراز همچنین از پروژه بوستان ۴ هزار هکتاری در ارتفاعات شیراز به‌عنوان یکی از طرح‌های شاخص مدیریت شهری نام برد و گفت: فاز نخست این پروژه قرار است در هفته دولت به بهره‌برداری برسد.

اسدی در ادامه با اشاره به پروژه تصفیه‌خانه فاضلاب محلی شیراز اظهار کرد: این پروژه با هدف تأمین آب مورد نیاز برای آبیاری بیش از ۳۰۰ هکتار از باغ های قصردشت طراحی و اجرا شده و با آب‌گیری انجام‌شده، به‌زودی به بهره‌برداری می رسد.

وی همچنین پروژه پارک آبی بزرگ شیراز را از دیگر طرح‌های مهم حوزه گردشگری عنوان و اضافه کرد: این مجموعه تفریحی نیز طی ماه‌های آینده آماده بهره‌برداری خواهد شد.

***تداوم اجرای پروژه‌ها در شرایط دشوار**

خبر

رئیس سازمان نظام پزشکی شیراز:

مطالبات پزشکان و مراکز درمانی ۱۰ ماه عقب افتاد

کاهش ۵۰ درصدی مراجعات بیماران به پزشکان متخصص

ایلنا: رئیس سازمان نظام پزشکی شیراز با انتقاد از تأخیر چندماهه بیمه‌ها در پرداخت مطالبات پزشکان، داروخانه‌ها و مؤسسات پزشکی گفت: برخی پزشکان خانواده بین ۵۰۰ تا ۶۰۰ میلیون و حتی ۷۰۰ تا ۸۰۰ میلیون تومان از بیمه‌ها طلب دارند که ادامه این روند، شرایط اقتصادی جامعه پزشکی را روزبه‌روز دشوارتر کرده است.

محمدرضا دیدبان اردکانی درباره وضع مطالبات حوزه درمان اظهار کرد: متأسفانه تمام بیمه‌ها اعلام می‌کنند که از نظر بودجه‌ای با مشکل مواجه هستند و توان پاسخگویی به مطالبات را ندارند. در حال حاضر مطالبات ما از برخی بیمه‌ها ۹ تا ۱۰ ماه عقب افتاده و در برخی موارد نیز حداقل چهار ماه تأخیر وجود دارد.

وی افزود: بخش‌های مختلف حوزه درمان از جمله پزشکان خانواده، داروخانه‌ها و مؤسسات پزشکی به‌طور متوسط حدود یک سال مطالبات معوق دارند و در عین حال، امیدواری مشخصی نیز برای حل این مشکل در آینده نزدیک وجود ندارد.

رئیس سازمان نظام پزشکی شیراز ادامه داد: متأسفانه مشکلات بودجه‌ای روزبه‌روز بیشتر می‌شود و خود بیمه‌ها نیز اعلام می‌کنند که با مشکلات مالی مواجه هستند و نمی‌توانند پاسخگوی مطالبات بخش درمان باشند.

***شرایط یک‌طرفه در حوزه پرداخت مطالبات مراکز درمانی و پزشکان**

رئیس سازمان نظام پزشکی شیراز با اشاره به تأخیر بیمه‌ها در پرداخت مطالبات ادامه داد: این در حالی است که اگر پرداخت‌های مربوط به بیمه‌ها حتی یک روز عقب بیفتد، برای آنها جریمه‌های سنگینی در نظر گرفته می‌شود، اما متأسفانه در حوزه پرداخت مطالبات مراکز درمانی و پزشکان، شرایط یک‌طرفه است.

دیدبان در پاسخ به این پرسش که آیا با توجه به روند موجود، عزمی برای حل مشکلات حوزه درمان و جامعه پزشکی وجود دارد، گفت: هیچ چیز مثبتی مشاهده نمی‌کنیم که نشان دهد قرار است این مشکلات حل شود، بلکه بعضی مواقع با تصمیمات نابجا، مسائل پیچیده‌تر نیز می‌شوند.

***طرح پزشک خانواده پایه بودجه ثابت ندارد**

رئیس سازمان نظام پزشکی شیراز با اشاره به وضع اجرای طرح پزشک خانواده در استان فارس گفت: در بحث پزشک خانواده همچنان در قانون «۰۲» مانده‌ایم، در حالی که قرار است قانون «۰۳» اجرا شود؛ این در حالی است که قانون «۰۲» که حدود ۱۴ سال پیش مبنای اجرای طرح پزشک خانواده در استان فارس قرار گرفت، خود با مشکلات متعددی مواجه است.

دیدبان یکی از مهم‌ترین مشکلات طرح پزشک خانواده را نبود پایه بودجه‌ای ثابت عنوان و اضافه کرد: متأسفانه این طرح از پایه بودجه ثابت برخوردار نیست و همین موضوع مشکلاتی را ایجاد کرده است. قرار است پرداخت‌ها از سوی بیمه‌ها انجام شود، اما بیمه‌ها اعلام می‌کنند که با مشکل مواجه هستند و نمی‌توانند مطالبات را به‌موقع پرداخت کنند؛ در نتیجه پرداخت‌ها با چندین ماه تأخیر انجام می‌شود.

وی خاطرنشان کرد: تمام درآمد پزشکان خانواده از محل پرداخت‌های بیمه‌ها تأمین می‌شود و به نوعی می‌توان گفت پزشکان خانواده حقوق‌بگیر بیمه‌ها هستند، اما تأخیر بیمه‌ها در پرداخت مطالبات باعث شده بسیاری از پزشکان اکنون حتی برای پرداخت اجاره‌بها و تأمین هزینه‌های ابتدایی زندگی خود نیز با مشکل مواجه شوند.

رئیس سازمان نظام پزشکی شیراز ادامه داد: برخی پزشکان می‌گویند مطالبات مربوط به سهم ۲۰ درصد سلامت آنها حدود ۹ ماه است که پرداخت نشده و حتی پرداخت ماهیانه‌ای که باید حداقل ۸۰ درصد باشد، اکنون در حدود ۵۰ درصد انجام می‌شود و همین میزان نیز حداقل سه ماه عقب‌افتادگی دارد.

دیدبان اردکانی در ادامه با اشاره به وضع نامناسب اقتصادی پزشکان گفت: وضع پزشکان اصلا خوب نیست و روزبه‌روز نیز بدتر می‌شود. از طرف دیگر، تعداد پزشکان متخصص نیز کاهش پیدا کرده و با کمبود پزشک متخصص مواجه هستیم.

وی درباره علت کاهش مراجعات مردم به پزشکان متخصص اظهار کرد: یکی از دلایل اصلی این مسئله، خالی شدن جیب مردم است. مردم دیگر پولی برای درمان ندارند و به همین دلیل مراجعات آنها به پزشکان متخصص و مراکز درمانی کاهش پیدا کرده است.

رئیس سازمان نظام پزشکی شیراز افزود: بسیاری از مردم مراجعه خود را به پزشکان و مراکز درمانی به تعویق می‌اندازند و حتی در مواردی که بیماری حاد است، زمانی مراجعه می‌کنند که شرایط بیماری بسیار وخیم شده است. این مسئله هم برای مردم و هم برای نظام سلامت کشور مشکلات جدی ایجاد می‌کند.

***کاهش ۵۰ درصدی مراجعات بیماران به پزشکان متخصص**

رئیس سازمان نظام پزشکی شیراز با اشاره به افزایش هزینه‌های درمان و کاهش توان اقتصادی مردم، گفت: کاهش قدرت خرید خانوارها موجب شده است سهم سلامت از سبد هزینه‌ای مردم کاهش یابد و در نتیجه، مراجعات بیماران به‌ویژه به پزشکان متخصص به شکل قابل توجهی کم شود.

دیدبان با بیان اینکه موضوع هزینه‌های درمان تنها به ویزیت پزشکان محدود نمی‌شود، اظهار کرد: قیمت ویزیت‌ها، دارو، آزمایش و به‌طور کلی هزینه‌های درمان افزایش پیدا کرده و در شرایط فعلی، بخش بیشتری از سبد درآمدی مردم به تأمین هزینه‌های خوراک اختصاص پیدا کرده و سبد سلامت آنها سبک‌تر شده است.

وی افزود: بنابراین مراجعات به پزشکان به‌ویژه متخصصان، کاهش پیدا کرده و همین موضوع باعث شده است پزشکان نتوانند هزینه‌های خود را تأمین کنند و با مشکلاتی مواجه شوند.

رئیس سازمان نظام پزشکی شیراز در پاسخ به این پرسش که میزان کاهش مراجعات بیماران نسبت به سال‌های گذشته چقدر بوده است، گفت: حداقل ۵۰ درصد از بیماران و مراجعاتی که پیش از این به پزشکان مراجعه می‌کردند، کاهش پیدا کرده است. بخشی از مردم به سیستم‌های دولتی مراجعه می‌کنند که هزینه‌های کمتری دارد و همین موضوع بار مراجعات به مراکز دولتی را افزایش داده است و بخشی دیگر نیز اساسا مراجعه نمی‌کنند.

دیدبان اردکانی درباره وضع پزشکان و مشکلاتی که در این شرایط با آن مواجه هستند، بیان کرد: به هر حال پزشکان هم با مشکلاتی مواجه شده‌اند و در آخرین آمارها، موضوع خودکشی و مهاجرت در میان آنها نیز متأسفانه افزایش پیدا کرده است. افرادی که توانسته‌اند مهاجرت کنند، تعدادشان زیاد است و تعداد زیادی نیز در حال فراهم کردن مقدمات مهاجرت هستند و بقیه هم مانند سایر اقشار جامعه، همه چیز را تحمل می‌کنند و چاره‌ای ندارند.

دریچه

انحراف هواپیمای تهران- شیراز خسارتی نداشت

مدیرکل فرودگاه‌های استان فارس گفت: حادثه انحراف به راست جزئی هواپیمای تهران- شیراز به هنگام فرود در فرودگاه بین المللی شیراز، هیچ خسارت جانی و مالی نداشت.فخرالدین کشاورز اظهار کرد: این پرواز مربوط به هواپیمایی رایمون در ساعت حدود ۱۰ و ۵۰ دقیقه، به هنگام کاهش سرعت برای فرود در باند فرودگاه شیراز ، اندکی به راست منحرف شد اما مجددا در راستای باند قرار گرفت و با موفقیت کنترل شد.وی افزود: بیشتر مسافران این پرواز حین انحراف جزئی به راست دچار استرس و ترس شده بودند.مدیرکل فرودگاه‌های استان فارس بیان کرد: خوشبختانه این حادثه خسارت جانی و مالی نداشته است و همه مسافران در صحت و سلامت کامل هستند.کشاورز ادامه داد: این حادثه با واکنش خوب همکاران حوزه ایمنی و نجات فرودگاه شیراز به طور مطلوب مدیریت شد.

هلاکت اراذل و اوباش مسلح در درگیری با پلیس در داراب

فرمانده انتظامی شهرستان داراب از هلاکت یک شرور سابقه‌دار در جریان عملیات دستگیری خبر داد و گفت: این فرد پس از مقاومت در برابر مأموران و تیراندازی به سمت شهروندان و عوامل انتظامی در جریان واکنش پلیس مجروح و پس از انتقال به بیمارستان فوت کرد.سرهنگ سیدرحمان هاشمی اظهار کرد: مأموران انتظامی داراب در جریان عملیات دستگیری یک نفر اراذل و اوباش سابقه‌دار با مقاومت و درگیری وی مواجه شدند.وی افزود: متهم که مسلح بود، به سمت شهروندان و عوامل انتظامی حمله‌ور شد و اقدام به تیراندازی کرد که مأموران با واکنش قاطع، وی را مجروح کردند. فرمانده انتظامی شهرستان داراب ادامه داد:متهم پس از انتقال به بیمارستان بر اثر شدت جراحات وارده فوت کرد.هاشمی با تأکید بر اینکه امنیت مردم خط قرمز پلیس است، خاطرنشان کرد: پلیس با افرادی که موجب اخلال در نظم و امنیت عمومی شوند با صلابت و قاطعیت برخورد خواهد کرد.

سرنوشت مبهم ۵۵۰ پروژه ناتمام فارس

ادامه از ۱

سرپرست اداره‌کل ورزش و جوانان فارس با اشاره به برنامه‌های اولویت‌دار این مجموعه بیان کرد: توجه جدی به ورزش همگانی با رویکرد محله‌محور و خانواده‌محور، حمایت از ورزش قهرمانی به‌عنوان ویترین فعالیت‌های دستگاه و توجه ویژه به ورزش بانوان و ورزش روستایی از مهم‌ترین برنامه‌های اداره‌کل خواهد بود.

دورانديش در ادامه با اشاره به برگزاری رویداد ملی کارآفرینی با رویکرد هوش مصنوعی در شیراز، از تلاش‌های معاونت امور جوانان و سازمان‌های مردم‌نهاد در برگزاری این برنامه قدردانی کرد.

وی گفت: این رویداد برای نخستین‌بار با حضور تمامی استان‌های کشور برگزار شد و کیفیت برگزاری آن مورد توجه وزارت ورزش و جوانان و سایر استان‌ها قرار گرفت.سرپرست اداره‌کل ورزش و جوانان فارس با اشاره به انتظارات خود از رؤسای ادارات شهرستان‌ها اظهار کرد: حضور میدانی و ارتباط مؤثر با ورزشکاران، هیئت‌ها و مربیان، تعامل سازنده با فرمانداران و نمایندگان مجلس، رعایت نظم و انضباط اداری و توجه به سلامت مالی از موضوعاتی است که باید مورد توجه جدی قرار گیرد.

ثبت سفارش کتاب برای بیش از ۴۳۰ هزار دانش‌آموز در فارس

معاون پژوهش، برنامه‌ریزی و توسعه منابع آموزش و پرورش فارس با اشاره به ثبت سفارش ۹۴ درصدی کتاب‌های درسی دانش‌آموزان استان، گفت: تاکنون ۴۳۰ هزار و ۱۹۸ دانش‌آموز فرآیند ثبت سفارش کتاب‌های درسی خود را تکمیل کرده‌اند و پیگیری برای تکمیل این روند ادامه دارد.

غلامعلی حق‌شناس در نشست کارگروه تخصصی استانی کتاب‌های درسی فارس اظهار کرد: یکی از بخش‌های مهم برنامه‌ریزی برای شروع سال تحصیلی، موضوع ثبت سفارش و توزیع کتاب‌های درسی است که باید با دقت و سرعت پیگیری شود.

وی افزود: با توجه به محدودیت زمانی موجود، انتظار می‌رود ادارات آموزش و پرورش شهرستان‌ها و مناطق استان با تلاش بیشتر، روند ثبت سفارش و توزیع کتاب‌های درسی را دنبال کنند تا دانش‌آموزان در زمان آغاز سال تحصیلی کتاب‌های مورد نیاز خود را دریافت کنند.

حق‌شناس با اشاره به آخرین وضع ثبت سفارش کتاب‌های درسی در استان گفت: تاکنون ۹۴ درصد دانش‌آموزان فارس سفارش کتاب‌های درسی خود را ثبت کرده‌اند. وی ادامه داد: فرآیند ثبت سفارش کتاب‌های درسی دانش‌آموزان ورودی پایه اول ابتدایی آغاز شده است، اما دانش‌آموزان ورودی پایه‌های هفتم و دهم همچنان منتظر فراهم شدن شرایط لازم برای ثبت درخواست کتاب‌های درسی خود هستند.

رئیس اداره رفاه و پشتیبانی اداره‌کل آموزش و پرورش فارس نیز در این نشست با ارائه گزارشی از روند ثبت سفارش کتاب‌های درسی دانش‌آموزان استان، گفت: از مجموع ۴۶۱ هزار و ۲۹۷ دانش‌آموز واجد شرایط، ۴۳۰ هزار و ۱۹۸ نفر با مراجعه به سامانه، سفارش کتاب‌های درسی خود را ثبت کرده‌اند.

فرج‌الله میرزایی افزود: در دوره متوسطه اول، از مجموع ۱۵۶ هزار و ۵۱۷ دانش‌آموز، ۱۴۷ هزار و ۹۱۰ نفر فرآیند ثبت سفارش کتاب‌های درسی را انجام داده‌اند.

وی ادامه داد: در دوره متوسطه نظری نیز از مجموع ۷۳ هزار و ۶۱۳ دانش‌آموز، تعداد ۷۰ هزار و ۵۸۴ نفر سفارش کتاب‌های درسی خود را ثبت کرده‌اند. میرزایی درباره وضع ثبت سفارش کتاب در هنرستان‌های استان نیز گفت: در شاخه فنی‌وحرفه‌ای از مجموع ۴۲ هزار و ۲۲۸ هنرجو، ۳۸ هزار و ۲۵۶ نفر موفق به ثبت سفارش کتاب‌های درسی شده‌اند.

فراخوان مناقصه عمومی یک مرحله ای

شرکت عمران شهر جدید صدرا در نظر دارد مناقصه با ارزیابی (یکپارچه) یک مرحله ای اتصال محور شهر جدید صدرا به آزاد راه شیراز- اصفهان به شماره ۲۰۰۵۰۰۱۰۴۱۰۰۰۰۰۵ را از طریق سامانه تدارکات الکترونیکی دولت برگزار نماید. کلیه مراحل برگزاری مناقصه از دریافت اسناد مناقصه تا ارائه پیشنهاد مناقصه گران و بازگشایی پاکت ها از طریق درگاه سامانه تدارکات الکترونیکی دولت (ستاد) به آدرس www.setadiran.ir انجام خواهد شد و لازم است مناقصه گران در صورت عدم عضویت قبلی، مراحل ثبت نام در سایت مذکور و دریافت گواهی امضای الکترونیکی را جهت شرکت در مناقصه محقق سازند.

ردیف	شرح پروژه	برآورد (ریال)	مبلغ تضمین شرکت در مناقصه (ریال)
۱	اتصال محور شهر جدید صدرا به آزاد راه شیراز- اصفهان	۲،۲۸۹،۹۶۶،۰۷۲،۸۳۴	۷۱،۱۷۹،۳۲۱،۴۵۷

* زمان اولین انتشار آگهی/ارسال به صفحه اعلان عمومی: ۱۴۰۵/۰۵/۰۵ ساعت ۱۰:۰۰
* مهلت دریافت اسناد: ۱۴۰۵/۰۵/۱۰ ساعت ۱۹:۰۰
* مهلت ارسال پاکت های پیشنهاد: ۱۴۰۵/۰۵/۲۵ ساعت ۱۰:۰۰
* زمان بازگشایی پاکت ها: ۱۴۰۵/۰۵/۲۵ ساعت ۱۱:۰۰
* زمان اعتبار پیشنهاد: ۱۴۰۵/۰۸/۲۳ ساعت ۱۹:۰۰
- کلیه اصلاحیه ها و اطلاعیه های احتمالی از طریق همین سامانه اطلاع رسانی خواهد شد. لذا مراجعه به سامانه مذکور در بازه زمانی برگزاری مناقصه و قبل از ارائه پیشنهاد قیمت ضروری است.
- اطلاعات تماس دستگاه مناقصه گزار جهت دریافت اطلاعات بیشتر در خصوص اسناد مناقصه و ارائه پاکت های الف به نشانی: شیراز - شهر جدید صدرا - بلوار دانش - خیابان دنا
- شرکت عمران شهر جدید صدرا
- ارائه رتبه معتبر در رشته راه و ترابری حداقل پایه چهار الزامی است.
- پرداخت به پیمانکار تنها از محل تهاتر با املاک متعلق به شرکت خواهد بود.
- چنانچه جهت ارائه پیشنهاد از مراکز عمومی ارائه دهنده خدمات اینترنتی(کافی نت) استفاده می گردد. رعایت محرمانه ماندن پیشنهاد مورد توجه قرار گیرد.

شناسه آگهی: ۲۲۳۶۰۵۳

روابط عمومی شرکت عمران شهر جدید صدرا

فراخوان های عمومی یک مرحله ای

شرکت عمران شهر جدید صدرا در نظر دارد مناقصه های عمومی یک مرحله ای به شرح جدول زیر را از طریق سامانه تدارکات الکترونیکی دولت برگزار نماید. کلیه مراحل برگزاری مناقصه ها از دریافت اسناد تا ارائه پیشنهاد مناقصه گران و بازگشایی پاکت ها از طریق درگاه سامانه تدارکات الکترونیکی دولت (ستاد) به آدرس www.setadiran.ir انجام خواهد شد. لازم است مناقصه گران در صورت عدم عضویت قبلی، مراحل ثبت نام در سایت مذکور و دریافت گواهی امضای الکترونیکی را جهت شرکت در مناقصه محقق سازند.

ردیف	شماره فراخوان	شرح پروژه	برآورد پایه (ریال)	مبلغ تضمین شرکت در مناقصه(ریال)	ملاحظات
۱	۲۰۰۵۰۰۱۰۴۱۰۰۰۰۰۶	خدمات خودرویی درون شهری و برون شهری	۱۵۰،۳۱۷،۱۱۲،۰۰۰	۷،۵۱۵،۸۵۵،۶۰۰	ارائه گواهینامه تائیدیه صلاحیت اداره کل تعاون، کار و رفاه اجتماعی در کد نقلیه الزامی است.
۲	۲۰۰۵۰۰۱۰۴۱۰۰۰۰۰۷	حفاظت و کنترل گشت اراضی	۳۸۷،۹۰۳،۷۸۰،۰۰۰	۱۹،۳۹۵،۱۸۹،۰۰۰	ارائه گواهی صلاحیت معتبر از نیروی انتظامی جهت شرکت در مناقصه الزامی است.
۳	۲۰۰۵۰۰۱۰۴۱۰۰۰۰۰۸	خدمات حقوقی شرکت عمران شهر جدید صدرا	۱۱۵،۵۶۲،۷۰۰،۰۰۰	۵،۷۷۸،۱۳۵،۰۰۰	درج انجام خدمات حقوقی اشخاص حقوقی در اساسنامه و مجلس و یا پروانه معتبر از مراجع ذی صلاح (کانون وکلا و ...) جهت مؤسسه و شرکت در مناقصه الزامی است.

* زمان اولین انتشار آگهی/ارسال به صفحه اعلان عمومی: ۱۴۰۵/۰۵/۰۵ ساعت ۱۰:۰۰
* مهلت دریافت اسناد: ۱۴۰۵/۰۵/۱۰ ساعت ۱۰:۰۰
* مهلت ارسال پاکت های پیشنهاد: ۱۴۰۵/۰۵/۲۴ ساعت ۱۰:۰۰
* زمان بازگشایی پاکت ها: ۱۴۰۵/۰۵/۲۴ ساعت ۱۱:۰۰
* زمان اعتبار پیشنهاد: ۱۴۰۵/۰۸/۲۲ ساعت ۱۹:۰۰
- کلیه اصلاحیه ها و اطلاعیه های احتمالی از طریق همین سامانه اطلاع رسانی خواهد شد.لذا مراجعه به سامانه مذکور در بازه زمانی برگزاری مناقصه و قبل از ارائه پیشنهاد قیمت ضروری است.
- مراجعه به دستگاه مناقصه گزار برای اطلاع از کمیت و کیفیت خدمات و نحوه برگزاری مناقصه الزامی است. برای ارائه پاکت های الف به نشانی: شیراز - شهر جدید صدرا - بلوار دانش - خیابان دنا - شرکت عمران شهر جدید صدرا مراجعه نمایید. تلفن: ۸۱- ۳۶۴۱۱۹۷۹-۰۷۱ داخلی ۲۲۵
- چنانچه جهت ارائه پیشنهاد از مراکز عمومی ارائه دهنده خدمات اینترنتی(کافی نت) استفاده می گردد،رعایت محرمانه ماندن پیشنهاد مورد توجه قرار گیرد.

شناسه آگهی: ۲۲۳۶۰۹۹

روابط عمومی شرکت عمران شهر جدید صدرا