افسانه

چهارشنبه۱۷ بهمن ۱۴۰۳ ●۶ شعبان ۱۴۴۶●۵ ژوئن ۲۰۲۵● شماره ۵۴۹۲

روزنامه صبح جنوب کشور
اجتماعی-سیاسی-اقتصادی-فرهنگی-ورزشی-هنری
صاحب امتیاز و مدیر مسئول: پیمان بهادری
زیر نظر شورای سردبیری
نشانی: شیراز-چهار راه ملاصدرا، انتهای کوچه ۱۰-روزنامه افسانه
تلفن: ۳۶۱۷۲۷۱۱-۳۶۱۷۲۷۳۲ (۲ خط) ● چاپ و لینوگرافی: دنیا
EMAIL: AFSAN.NEWS@YAHOO.COM http://afsaneh-online.com/aboutus.html

اوقات شرعی شیراز

بهمن ۱۴۰۳	شعبان ۱۴۴۶		اذان صبح	طلوع آفتاب	اذان ظهر	غروب آفتاب	اذان مغرب	نیمه شب شرعی
۱۸	۷	پنجشنبه	۰۵:۲۵	۰۶:۴۶	۱۲:۱۴	۱۷:۴۱	۱۷:۵۹	۲۳:۳۴

دمای هوای شهرستان های فارس

آباده	خرم بید	اقلید	سپیدان	جهرم	داراب	شیراز	ممسنی	فسا	کازرون	لار	نی ریز
۱۴	۱۲	۱۰	۱۳	۲۰	۱۹	۱۶	۲۰	۱۷	۲۱	۲۳	۱۵
-۳	-۷	-۳	۰	۳	۲	-۲	۰	۰	۳	۳	۱

چهره

محمد مابلی‌کهن

فقط رسول خادم را جهان پهلوان می‌دانم

محمد مابلی‌کهن، سرمربی اسبق تیم ملی فوتبال ایران گفت: شرایط کشور را که می‌بینم رویم نمی‌شود درباره فوتبال صحبت کنم. فوتبال فقط یک فرق پیدا کرده و متاسفانه الان سطح توهین‌ها رکورد زده است. آدم تاسف می‌خورد. فرقی بین خانم و آقا نیست. اینها نشان می‌دهد فرهنگ ما ترقی نکرده و پسرفت کرده است. وی افزود: در این کشور سالی ۱۲ ماه داریم کار فرهنگی می‌کنیم، اما نتیجه‌ای ندارد. می‌گوییم پول نداریم، اما چیزهایی می‌بینیم که مشخص است پول داریم. هفته هفت روز است. ببینید در هر روز چند مراسم داریم؟ گاها هر روز ۲۰، ۳۰ مراسم هزینه‌بر داریم. برگشت اینها چیست؟ مراسم‌هایی که با حضور میهمانان خارجی است. اینها مجانی می‌آیند و می‌روند؟ هزینه اسکان و رفت و آمد و کادو ندارند؟ الان تداخل مراسم‌ها را می‌بینم. یک روز روز معلم و دانشجو و پلیس و ... همزمان می‌شود. گوش شنوایی وجود ندارد. مابلی‌کهن گفت: اتفاقات داخل ورزشگاه بازتاب اتفاقات جامعه است. تماشاگران اروپایی شرایط عادی ندارند و برخی از آنها مست هستند، اما آیا اینگونه فحاشی می‌کنند؟ مدعی هم هستیم کارهای فرهنگی انجام داده‌ایم. اولا بودجه کارهای فرهنگی در همه بخش‌ها چقدر است و بازخوردش چیست. در همین فوتبال افرادی کارهای فرهنگی را برعهده دارند که رزومه شان مشخص است. زمانی بنده رئیس تربیت بدنی شمیران بودم و قرار شد تربیت بدنی و آموزش پرورش منطقه‌ای شود. زمان مرحوم مصطفی داوودی بود. آقایی به نام زمان آبادی رئیس تربیت بدنی آموزش و پرورش منطقه یک بود. یک خانم مسئول زمین‌های تنیس در منطقه دزاشیب بود و چادر سر نمی‌کرد. به آقای زمان آبادی هم ارتباطی نداشت و تحت نظر ما بود نه تربیت بدنی آموزش و پرورش.

همین آقا فشار می‌آورد که این خانم برکنار شود. گفتم به شما ربطی ندارد که دخالت می‌کنید. من که از منطقه رفتم اداره کل و تربیت بدنی ادغام شد و ایشان (زمان آبادی) شد رئیس تربیت بدنی منطقه یک (شمیرانات). دیدگاه‌ها این بوده و همین افراد در ورزش و فوتبال کارهای فرهنگی را بر عهده گرفتند. مابلی‌کهن درباره دعوای علی دایی و علیرضا دبیرگفت: دعوای دایی و دبیر بیشتر رسانه‌ای است. اتفاقا خیلی هم غیرمحترمانه نبوده است. آقای دبیر گفته تو باید بیایی اینجا و حق تو است منتهی باید کارهای دیگر را کنار بگذاری و فکر و ذکرت به فوتبال باشد. البته اینها افکار متفاوتی دارند. من می‌توانم شما را مجبور کنم مثل من فکر کنید؟ منتهی رسانه‌ها دنبال این مسایل هستند. رسانه‌ها نان این دعواها را می‌خورند. دبیر در کشتی خیلی زحمت کشیده است. بنده طرف کسی را نمی‌گیرم. جهان پهلوان بعد از انقلاب را هم فقط آقا رسول خادم می‌دانم. شاید من هم از یکسری رفتارهای آقای دبیر خوشم نیاید ولی دلیل نمی‌شود همه ارزش‌های او را کنار بگذارم. قهرمان المپیک و جهان بوده و زحمت کشیده و بچه تیغ‌داری است. از جیب خودش پول نداده ولی امکانات فراهم کرده است. دبیر عقایدی دارد. شما می‌گویید فیلم بازی می‌کند؟ برای چه فیلم بازی کند؟ مگر نماینده تهران و عضو شورا نبود؟ یک روزی دبیر می‌رود؛ این امکانات برای چه کسی می‌ماند؟ آیا با خودش می‌برد؟!

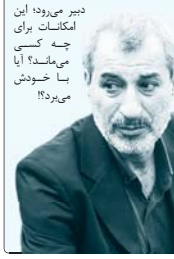

خواندنی

دیپ سیک گوگل را به دردسر انداخت

عرضه هوش مصنوعی دیپ سیک با هزینه ارزان، دردسر جدید شرکت های فناوری از جمله گوگل است که بودجه های کلانی برای توسعه این فناوری اختصاص داده اند.

آلفابت شرکت مادر گوگل روز گذشته گزارش درآمد خود را ارائه کرد و در همین راستا به دلیل صرف هزینه های کلان در هوش مصنوعی با تحقیق موشکافانه سرمایه گذارانش روبه رو می شود.این در حالی است که درآمد در شرکت مادر گوگل در فصل تعطیلات کاهش یافته و دلیل آن رکود در کسب وکارهای تبلیغات و ابر رایانشی است.

پس از آنکه دیپ سیک مدل هوش مصنوعی ارزانی را روانه بازار کرد، آلفابت نیز مانند دیگر شرکت های بزرگ فناوری آمریکایی با تحقیقات جدید درباره هزینه های سرمایه ای اش روبه رو است.

تخمین زده می شود هزینه سرمایه ای آلفابت در سال گذشته ۵۰ میلیارد دلار بوده و برای ۲۰۲۵ میلادی نیز رقم بالاتری در نظر گرفته شده تا از گسترش ابرایانشی و ویژگی های جست وجو مبتنی بر هوش مصنوعی از جمله خلاصه سازی که برای حفظ سهم این شرکت از بازار و جذب درآمد تبلیغاتی حیاتی است، پشتیبانی کند.

مدیران ارشد اجرایی مایکروسافت و متا پلتفرم ها از طرح های بودجه کلان هوش مصنوعی خود دفاع کردند مدعی شدند این مبالغ برای پیشرو ماندن در این زمینه حیاتی است.

در این میان پیش بینی می شود رشد گوگل کلاود در سه ماهه چهارم ۲۰۲۴ میلادی کاهش یافته باشد.

از سوی دیگر پیش بینی می شود درآمد جست وجوی گوگل و دیگر کسب وکارهای این شرکت در سه ماهه چهارم ۲۰۲۴ میلادی ۱۱/۲ درصد رشد کرده باشد. حال آنکه این شاخص در سه ماهه سوم ۲۰۲۴ میلادی ۱۱/۲ درصد رشد کرده بود.

دانستنی ها

قارچی که عنکبوت‌ها را به زامبی تبدیل می‌کند

یک عامل بیماری‌زای جدید در ایرلند کشف شده است. این قارچ موذی عنکبوت‌های درون غارها را آلوده می‌کند و رفتار آنها را تغییر می‌دهد تا به گسترش هاگ‌های قارچ و رساندن آنها به قربانیان جدید کمک کنند.

در سال ۲۰۲۱، یک گروه از کارمندان تلویزیون بی‌بی‌سی به کشف وحشتناکی دست یافتند. عنکبوتی پوشیده از قارچ که در یک باروت‌فروشی متروکه در ایرلند شمالی به سقف چسبیده بود. در بررسی دقیق‌تر توسط کارشناسان، مشخص شد که عنکبوت از گونه شناخته شده «Metellina merianae» است، در حالی که به نظر می‌رسید قارچ یک گونه جدید باشد.

به نقل از نیواطلس، این قارچ به فهرست طولانی مواردی اضافه شد که به نام گیبلولا (Gibellula) شناخته می‌شوند. در جست وجوهای بعدی صحنه‌های مشابهی در غارهای طبیعی یافت شد. عنکبوت‌های آلوده بر روی دیوارها یا سقف غارها در سراسر ایرلند شمالی و جمهوری ایرلند یافت شدند.

این ماجرا به گونه‌ای است که گویی از دل یک فیلم ترسناک بیرون آمده است. این قارچ مغز میزبان خود را هک می‌کند و عنکبوت‌های معمولی را از لانه‌ها و تارهای خود بیرون می‌کشد و به سطحی در معرض دید می‌برد. زمانی که عنکبوت به آنجا می‌رود، می‌میرد و برای قارچ محیط خوبی برای رشد فراهم می‌کند تا زمانی که بتواند هاگ‌های خود را آزاد کند. سپس جریان هوای در گردش غار، آن هاگ‌ها را برای یافتن میزبان‌های بالقوه جدید جابه‌جا می‌کند و این چرخه ترسناک دوباره آغاز می‌شود.

اینکه قارچ دقیقا چگونه عنکبوت‌ها را دستکاری می‌کند، هنوز مشخص نشده است، اما محققان می‌گویند که مطالعات بیشتر باید متابولیت‌هایی را که آنها تولید می‌کنند و همچنین تاثیرات عفونت بر روی جمعیت عنکبوت‌ها را بررسی کند.

این تنها یکی از بسیار داستان‌های ترسناک در دنیای حشرات است. گونه خاصی از زنبور نیز عنکبوت‌ها را می‌ربایند تا آنها را وادار کنند تا یک شبکه پیله‌ای مخصوص برای لارو زنبور بسازند و سپس عنکبوت را قبل از مستقر شدن در شفیره، می‌خورند.

البته عنکبوت‌ها خود کاملا بی‌گناه نیستند. دیده شده است که آنها، کرم‌های شب‌تاب را که در تارهایشان به دام افتاده‌اند هک می‌کنند تا کرم‌ها، الگوهای نوری جفت‌گیری را بتابانند و جنس مخالف را جذب کنند. به این ترتیب به طرز هوشمندانه‌ای تعداد بیشتری از کرم‌های شب‌تاب در دام می‌افتند.

ایستگاه

ارتش ربات‌های انسان‌نما

یک شرکت آمریکایی از طرح توسعه ارتش ربات‌های انسان‌نمای ۱۰۰ هزار نفری خود برای مقابله با چین خبر داد.

شرکت «فیگور ای‌آی»(Figure AI) اعلام کرد که دومین قرارداد شراکت تجاری بزرگ خود را امضا کرده است و رویای بیرون کشیدن ربات‌های انسان‌نما از آزمایشگاه‌ها به زندگی روزمره را بیش از همیشه نزدیک می‌بیند.

برت ادکاک(Brett Adcock)، مدیرعامل این شرکت گفت که این قرارداد می‌تواند امکان ارسال ۱۰۰ هزار ربات انسان‌نما را در چهار سال آینده فراهم کند.

در حالی که جزییات مشتری جدید این شرکت همچنان در هاله‌ای از ابهام باقی مانده است، ادکاک ادعا می‌کند که این شرکت، یکی از بزرگترین شرکت‌های ایالات متحده است و این گمانه‌زنی فوری را برانگیخت که می‌تواند یک شرکت خرده‌فروش بزرگ یا یک شرکت فناوری با نیازهای نیروی کار قابل توجه باشد.

ادکاک گفت: جدیدترین مشتری ما یکی از بزرگترین شرکت‌های آمریکایی است. این قرارداد به ما پتانسیل ارسال در حجم بالا را می‌دهد که منجر به کاهش هزینه و جمع‌آوری داده‌های هوش مصنوعی می‌شود. ما معتقدیم مسیری برای رسیدن به ۱۰۰ هزار ربات ظرف چهار سال آینده وجود دارد.

اولین مشتری این شرکت، غول خودروسازی، بی‌ام‌و بود که اواخر سال گذشته قرارداد خود را برای ارسال ربات‌های انسان‌نما به منظور انجام کارهای خودروسازی در کارخانه‌های بی‌ام‌و با این شرکت امضا کرد.

این اعلامیه جدید، زمینه را برای آنچه می‌تواند گام مهمی در جهت پذیرش جریان اصلی ربات‌های انسان‌نما، به‌ویژه در عملیات‌های مقیاس بزرگ مانند تولید، تدارکات یا مراقبت‌های بهداشتی باشد، آماده می‌کند.

ادکاک درباره استراتژی بازار «فیگور ای‌آی»، گفت: ما روی دو بازار تجاری و خانگی متمرکز هستیم. در حالی که جنبه تجاری می‌تواند مستلزم مراکز توزیع، کارخانه‌ها و سایر سایت‌های صنعتی باشد، بازار داخلی درها را به روی ربات‌های خانگی باز می‌کند که در انجام وظایفی از کارهای روزمره تا نقش‌های تخصصی‌تر در مراقبت‌های بهداشتی کمک می‌کنند.

«فیگور ای‌آی» به دلیل سرعت عرضه محصولاتش متمایز است. این شرکت اولین ربات انسان‌نمای خود موسوم به «فیگور ۰۱» را تنها ۳۱ ماه پس از ادغام راه‌اندازی کرد و متعاقباً «فیگور ۰۲» را عرضه کرد. گزارش‌ها همچنین حاکی از آن است که «فیگور ۰۳» در آزمایشگاه آماده و عملیاتی شده است که نشان دهنده تلاش مداوم این شرکت برای بهبود عملکرد ربات‌های خود است.

«فیگور ۰۱» که در ژانویه ۲۰۲۴ عرضه شد، با حدود ۱۷ درصد از سرعت راه رفتن متوسط یک انسان کار می‌کرد. «فیگور ۰۲» این سرعت را هفت برابر افزایش داد و با سرعت ۱/۲ متر در ثانیه حرکت می‌کند. در حالی که هنوز تا حدودی کندتر از یک گام معمولی انسان است، به نظر می‌رسد این شرکت مطمئن است که پیشرفت‌های بیشتری را رقم خواهد زد.

یکی از جنبه‌های قابل توجه ربات‌های «فیگور» اتکای آنها به هوش مصنوعی است. ادکاک در به‌روزرسانی خود گفت: هفته گذشته، ما با موفقیت شروع به اجرای یک شبکه عصبی سرتاسری کردیم. یادگیری موارد استفاده با هوش مصنوعی تنها راه در اینجاست.

وی همچنین اشاره کرد که هر نمونه از این سیاست‌های مبتنی بر هوش مصنوعی در عمل، احساس جادوی خالصی است و پتانسیل ربات‌های خودآموز را برای سازگاری سریع با وظایف مختلف برجسته می‌کند.

❋ رقابت و چشم‌انداز صنعت ربات‌های انسان‌نما

شرکت‌های متعددی مانند تسلا در تلاش هستند تا جای پای خود را در این بازار نوظهور تثبیت کنند. از طرفی، ابتکارات اخیر شرکت‌های چینی نیز نشان‌دهنده تعهد این کشور برای تبدیل شدن به یک رهبر در صنعت رباتیک انسان‌نما است. به عنوان مثال در دسامبر ۲۰۲۴، شرکت Agibot، ظرفیت خود را برای تولید یکهزار ربات انسان‌نما تا پایان سال ۲۰۲۵ به نمایش گذاشت.

با این وجود، قرارداد جدید شرکت «فیگور ای‌آی» و امکان تحویل ۱۰۰ هزار ربات انسان‌نما می‌تواند این شرکت را در خط مقدم بخش رباتیک تجاری در سراسر جهان قرار دهد.

همانطور که ادکاک اشاره کرد، ارسال تعداد قابل توجهی از ربات‌ها به محیط‌های دنیای واقعی یک حلقه بازخورد قوی برای جمع‌آوری داده‌های هوش مصنوعی و بهبود طراحی ایجاد می‌کند.

اخیراً شرکت «فیگور ای‌آی» در فهرست ۱۶ سازنده برتر ربات‌های انسان‌نمای جهان ذکر شده است و ربات «فیگور ۰۲» نیز یکی از ۱۰ ربات انسان‌نمای برتر سال ۲۰۲۵ بود.

چراغ قرمز

تعطیلی برخی از بخش‌های بیمارستانی به دلیل نبود پرستار

به گزارش خبرگزاری مهر به نقل از روابط عمومی سازمان نظام پرستاری، احمد نجاتیان گفت: حوزه سلامت کشور با بحران نیروی انسانی مواجه است و به دلیل اینکه پرستاران، بخش عمده نیروهای سلامت را تشکیل می‌دهند این بحران در حوزه پرستاری شدیدتر است. وی ادامه داد: در این زمینه برنامه‌های ساماندهی نیرو را باید وزارت بهداشت و مجلس انجام دهند و سازمان نظام پرستاری پیگیری کننده حقوق و مطالبات پرستاران است.

جیغ زدن شجاعت نمی‌خواهد

به گزارش ایرنا، ظریف گفت: توافق کردن برای حل مشکلات و غلبه بر بحران‌ها شجاعت می‌خواهد، جیغ زدن نمی‌خواهد، جیغ زدن یک حنجره قوی می‌خواهد که من هم دارم. در تظاهراتی که قبل از انقلاب در آمریکا شرکت می‌کردم، هر وقت بلندگو نبود من سخنگو می‌شدم، چون نعره من از هر فحشی که آنها می‌دادند و می‌گفتند به خانه بروید (Go home) بالاتر بود. وی تاکید کرد: همه می‌توانیم جیغ بزنیم، جیغ زدن شجاعت نمی‌خواهد، وفاق شجاعت می‌خواهد، فکر کردن به منافع ملی و منفعت مردم شجاعت می‌خواهد.

۸۰ درصد افراد جامعه نسبت به یکدیگر بی‌اعتمادند

به گزارش شرق، مصطفی معین گفت: اخلاق، سنگ‌بنای هر جامعه‌ای است، اما اکنون بحران‌های اخلاقی گسترده‌ای دامن‌گیر جامعه ما شده است و در برخی پژوهش‌ها تا ۹۳ درصد از پرسش‌شوندگان اوضاع اخلاقی جامعه را در حد بحرانی ارزیابی می‌کنند. بی‌اعتمادی فراگیر بیش از ۸۰ درصد افراد جامعه نسبت به یکدیگر، فساد اداری و ساختاری و شکاف بین نسلی تنها بخشی از بحران‌های اخلاقی و اجتماعی امروز جامعه ماست.

ظریف دغدغه‌های مردم را مطرح می‌کند

محمد عطریانفر، عضو شورای مرکزی حزب کارگزاران سازندگی گفت: «به نظر من به مرور احتمالاً ابعاد حمله به ظریف بیشتر شود، چراکه تندروها در واقع به شخص ظریف حمله نمی‌کنند. ظریف نماد یک تفکری است که واقعیت ارجحیت تأمین منافع ملت را نمایندگی می‌کند. در حقیقت، اینکه الان ظریف برجسته شده و هدف حمله قرار می‌گیرد، به این دلیل است که توانست دغدغه‌های بسیار سخت در حوزه بین‌المللی علیه ایران در حوزه تحریم و گفت‌وگوهای هسته‌ای را با به دست آوردن یک نتیجه مثبت و مؤثر حل کند.»

فناوری

رونمایی ناسا از ربات حفاری ماه

ربات حفار قدرتمند ناسا موسوم به آیبکس(IPEx) برای استخراج مواد معدنی در کره ماه می‌تواند ۱۰هزار کیلوگرم خاک را در هر روز حفر کند. این سیستم رباتیک از حفاری ماه پشتیبانی می‌کند و این امکان را برای بشر فراهم می‌کند تا منابع حیاتی کره ماه را استخراج کند.«آیبکس» یک ربات دو منظوره است که هم به عنوان بولدوزر و هم به عنوان کامیون کمپرسی عمل می‌کند. وظیفه اصلی آن استخراج کارآمد و انتقال خاک و سنگ ماه موسوم به رگولیت(regolith) است که به مواد سنگی سست که سطح ماه را پوشانده است، گفته می‌شود. رگولیت پتانسیل استخراج منابع ضروری مانند هیدروژن، اکسیژن و حتی آب را دارد. پروژه «آیبکس» گواهی بر تعهد ناسا به استفاده از فناوری‌های پیشرفته برای دستیابی به اهداف خود برای اکتشاف ماه است.

کتاب

آوریل سرخ

کتاب «آوریل سرخ» نوشته سانتیاگو رونکاگلیولو است با ترجمه جیران مقدم که توسز نشر افق منتشر شده. وقایع کتاب آوریل سرخ که داستانی جنایی – سیاسی با درون مایه‌های مذهبی دارد، در سال ۲۰۰۰ و در کشور پرو می‌گذرد و با پیدا شدن یک جسد در شهری کوچک شروع می‌شود. اکثر اتفاقات کتاب در ماه آوریل روایت می‌شوند. شخصیت اصلی داستان، دادستان این شهر است که گیج از اتفاقی که افتاده، تحقیقات مخفیانه‌ای را برای پی بردن از آنچه رخ داده، شروع می‌کند و در این مسیر، گرچه از فساد اداری و رازهای پشت پرده جنایات انجام شده، مطلع می‌شود، اما بزرگترین آسیب را خودش می‌بیند که البته در این میان گذشته این دادستان هم بی‌تأثیر نبوده است.

پزشکی

گیاهی فوق‌العاده برای پاکسازی کبد

عصاره گیاه کاسنی می‌تواند از کبد در برابر رادیکال‌های آزاد محافظت کند.مدت زمان زیادی است که در طب ایرانی از عرق کاسنی برای تصفیه کبد و خون استفاده می‌شود چون طبع عرق کاسنی سرد و خنک است؛ به خاطر داشته باشید که تلخ بودن عرق کاسنی رابطه مستقیمی با فواید آن دارد یعنی هرچه این عرق تلخ‌تر باشد دارای فواید بیشتری است. کاسنی منبع عالی ویتامین‌ها و مواد معدنی از جمله روی، منیزیم، منگنز، کلسیم، آهن اسید فولیک و پتاسیم و همچنین ویتامین B۶، A، C، E و K است. هر نصف لیوان عرق کاسنی ۷/۹ گرم کربوهیدرات، ۰/۷ گرم فیبر و ۳/۹ گرم قند دارد. کاسنی تولید صفرا را افزایش می‌دهد، همچنین باعث آسان شدن حرکت صفرا و تخلیه کبد از صفرا می‌شود؛ این باعث بهبود عملکرد کبد و تقویت سلول‌های کبدی می‌شود. گیاه کاسنی دارای خواص ضد التهابی است که می‌تواند التهابات کبدی را کاهش داده و کبد چرب را درمان کند. عصاره گیاه کاسنی می‌تواند از کبد در برابر رادیکال‌های آزاد و استرس اکسیداتیو محافظت کند. با این حال، ذکر این نکته ضروری است که زیاده‌روی در مصرف آن ممکن است به کبد آسیب برساند. همچنین در بعضی از تحقیقات مشاهده شده است که کاسنی به جلوگیری از آسیب کلیوی کمک می‌کند.

WWW.AFSANEH-ONLINE.COM
افسانه را آنلاین بخوانید

عکس روز ناسا
پرتوهای پادنیمتابی و رنگین‌کمان زیبایی را بر فراز اسپانیا نشان می‌دهد

پژوهشگران انگلیسی، بررسی غیر تهاجمی جریان خون و فعالیت الکتریکی مغز را با روش‌های جدید تحلیلی ترکیب کردداند و یک روش جدید و غیر تهاجمی را برای تشخیص بیماری آلزایمر ارائه داده‌اند

ماهواره ناوبری هندی
که چند روز قبل به مدار زمین فرستاده شده بود
اکنون سرگردان شده و نتوانسته به جایگاه تعیین شده برسد

اتاق W ۲۲۳ مرسدس بنز اس کلاس
برای یک فیس‌لیفت جزئی آماده می‌شود؛ این خودرو به‌زودی
با ارتقاهایی در ظاهر و امکانات عرضه خواهد شد