افسانه

تو مرا کافسانه گشتستم بخوان

یکشنبه ۱۱ مرداد ۱۴۰۵ ▪ ۱۸ صفر ۱۴۴۸ ▪ ۲ آگوست ۲۰۲۶ ▪ شماره ۵۹۰۵ قیمت ۵۰۰۰۰ تومان

AFSANEH * FARS NEWSPAPER * VOL 22 * NO 5905

رئیس سازمان ساماندهی مشاغل شهری شهرداری شیراز:

ساماندهی مشاغل مزاحم شیراز با همکاری اصناف سرعت می‌گیرد

۴

معاون فرهنگی و رسانه‌ای فرهنگ فارس:

ایلماه؛ نوای شاعران ملی ایلات و عشایر در فسا به گوش می‌رسد

۶

رئیس کل دادگستری فارس از برخورد بدون اغماض با مفسدان اقتصادی خبر داد

فعالان اقتصادی فضای امن می خواهند

کارگروه ویژه رسیدگی به پرونده‌های کلان اقتصادی در فارس تشکیل می‌شود

رئیس کل دادگستری استان فارس در دیدار با مدیرکل دیوان محاسبات استان با تأکید بر اینکه «هیچ خط قرمزی در مبارزه با فساد وجود ندارد»، از عزم جدی دستگاه قضایی برای تسریع در رسیدگی به پرونده‌های کلان اقتصادی، صیانت از حقوق بیت‌المال و حمایت از سرمایه‌گذاری مشروع خبر داد. در این نشست همچنین تشکیل کارگروهی ویژه برای پیگیری پرونده‌های معوقه و تقویت هماهنگی میان دستگاه‌های نظارتی و اجرایی به تصویب رسید.

حجت‌الاسلام والمسلمین سید صدرالله رجایی‌نسب با اشاره به جایگاه قانونی و نظارتی دیوان محاسبات، این نهاد را یکی از ارکان مؤثر در صیانت از بیت‌المال و ارتقای سلامت نظام اداری کشور دانست و گفت: دیوان محاسبات با نظارت دقیق بر نحوه هزینه‌کرد منابع عمومی و شناسایی به‌موقع تخلفات، نقش مهمی در پیشگیری از شکل‌گیری مفاسد اقتصادی ایفا می‌کند و گزارش‌های کارشناسی این مجموعه می‌تواند زمینه‌ساز تصمیم‌گیری‌های دقیق و اقدامات مؤثر قضایی باشد.

وی با تأکید بر ضرورت تعامل مستمر میان دستگاه قضایی و دیوان محاسبات افزود: مبارزه با فساد اقتصادی نیازمند همکاری منسجم همه دستگاه‌های نظارتی، اجرایی و قضایی است. هرچه هماهنگی و تبادل اطلاعات میان این نهادها تقویت شود، امکان پیشگیری از وقوع تخلفات، تسریع در رسیدگی به پرونده‌ها و صیانت از حقوق بیت‌المال بیش از پیش فراهم خواهد شد.

وی تصریح کرد: دستگاه قضایی استان فارس نیز از هر اقدامی که به افزایش شفافیت، پاسخگویی و سلامت نظام اداری منجر شود، حمایت خواهد کرد.

رئیس کل دادگستری استان فارس در ادامه نشست مشترک با مدیرکل دیوان محاسبات استان که با حضور دادستان مرکز استان فارس و معاونین دادگستری برگزار شد، با اشاره به جایگاه قانونی و نظارتی دیوان محاسبات، این نهاد را یکی از ارکان مؤثر در صیانت از بیت‌المال و ارتقای سلامت نظام اداری کشور دانست و گفت: دیوان محاسبات با نظارت دقیق بر نحوه هزینه‌کرد منابع عمومی و شناسایی به‌موقع تخلفات، نقش مهمی در پیشگیری از شکل‌گیری مفاسد اقتصادی ایفا می‌کند و گزارش‌های کارشناسی این مجموعه می‌تواند زمینه‌ساز تصمیم‌گیری‌های دقیق و اقدامات مؤثر قضایی باشد.

همچنین در این نشست، راهکارهای تسریع در رسیدگی به پرونده‌های کلان اقتصادی، ارتقای سلامت اداری و افزایش هماهنگی میان نهادهای مسئول از جمله ساماندهی اموال توقیفی، حمایت از بنگاه‌های اقتصادی، مقابله با زمین‌خواری و اجرای سیاست‌های تحولی قوه قضائیه در اولویت دستور کار قرار گرفت.

۲

بررسی تازه‌ترین گزارش مرکز آمار از وضع اشتغال و بیکاری در استان

فارس از بازار کار جا ماند

*نرخ بیکاری در استان در بهار ۱۴۰۵ به ۸/۱ درصد رسیده است

*نرخ مشارکت اقتصادی فارس در بهار ۱۴۰۵ با کاهش ۰.۸ واحد درصدی به ۳۸ درصد رسید

۳

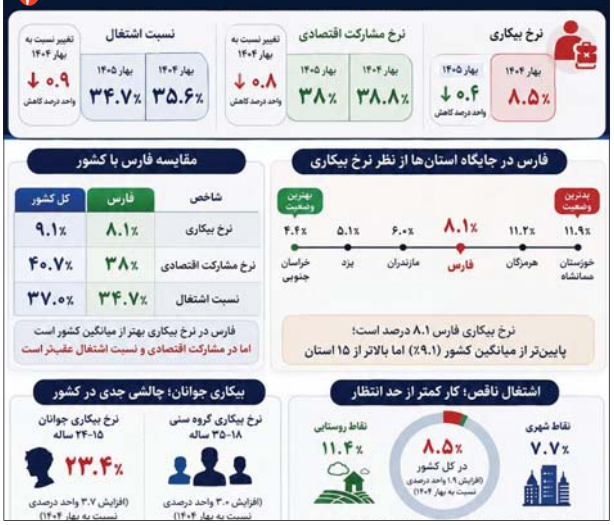

در نخستین نشست کمیته امور بانوان مجمع شهرداران کلانشهرهای ایران مطرح شد

شیراز؛ الگوی مدیریت شهری در ارتقای جایگاه زنان و خانواده

۴

در دیدار استاندار فارس و وزیر تعاون مطرح شد

بررسی مسائل کارکنان هواپیمایی آسمان و حمایت از اشتغال در فارس

۷

شهردار شیراز خبرداد

بهره‌برداری از پروژه‌های شاخص شهرداری شیراز در هفته دولت

۷

مدیرکل راه و شهرسازی فارس خبرداد

آغاز آماده‌سازی ۲۴ هکتار از سایت نهضت ملی مسکن ارسنجان

۸

مدیرکل میراث فرهنگی فارس:

کاروان فرهنگی شیراز ـ قونیه راه‌اندازی شود

۸

روزن

حمید مقدس فرد

فقر بدون برنامه

فقزدایی محدود با روش های مرسوم با کمک های مستقیم مالی و بدون برنامه های راهبردی تا به حال نتیجه دلخواه نداشته وتورم و افزایش شمار نیازمندان و خانواده های درپوشش سازمان های خیریه و بارمالی سنگین ،حمایت های بیشتر را بسیاردشارکرده است. درحالی که مبارزه با فقر ، نهادسازی و به روز شدن ساختارسازمان های خیریه و نیکوکاری می خواهد، این ساختار به روش همیشگی ادامه می دهد وبا این رول روز به روز از کارایی آن کاسته می شود. چون ماهیت فقر و ساختار اقتصاد فقرهم عوض شده به خاطرشکاف عمیق طبقاتی و درآمدی و لغزیدن نیمی از جمعیت به زیر و آستانه خط فقر که وابستگی به یارانه مستقیم وکالابرگ برای دهک های درآمدی پایین و متوسط فقط یکی از نشانه های آن است.کمک های خیریه هم فقط درصد کوچکی از نیازهای جمعیت نیازمند کمک را برطرف می کند. چون ارزش ریالی و ارزی کمک های مالی کاهش یافته وهم توانایی سازمان های خیریه مانند گذشته نیست. علت هم کاهش کمک های دولتی در بودجه سالانه وکاهش کمک های داوطلبانه به نسبت افزایش تورم وکمبود منابع بوده است.

آن هم درشرایطی که یک برنامه جامع فقرزدایی راهبردی با سازوکارها ونهادهای به روزشده درچارچوب یک سیاست اجتماعی مدون ندارند. کمک به نیازمندان به روش های متداول های فقرزدایی کارهای زیربنایی و پایدار نبوده اند و به کاهش دامنه مسئله هم نرسیده اند چه رسد به حل آن.

ازکمک های خیریه ای تا سازمان های خیریه ای که بزرگترین شان به زحمت می تواند چند هزارتومان ماهیانه به خانواده های نیازمند بدهد.

۲

شیراز میزبان سمینار تخصصی «تازه‌های ناباروری و ART» با حضور نخبگان پزشکی کشور شد

معرفی تازه‌های درمان ناباروری و فناوری‌های کمک‌باروری

تأکید رئیس دانشگاه علوم پزشکی شیراز بر ضرورت توسعه درمان ناباروری و حمایت از جوانی جمعیت

مریم مرادی: به مناسبت روز جهانی جنین‌شناسی، سمینار تخصصی «تازه‌های ناباروری و ART» با حضور جمعی از برجسته‌ترین متخصصان زنان، جنین‌شناسان و صاحب‌نظران حوزه درمان ناباروری کشور در شیراز برگزار شد.

این رویداد علمی با هدف بررسی آخرین دستاوردها، پروتکل‌های نوین درمانی و چالش‌های پیش‌روی فناوری‌های کمک‌باروری (ART) به میزبانی مشترک انجمن علمی باروری و ناباروری ایران و انجمن متخصصین زنان و زایمان استان فارس در سالن کنفرانس مجتمع فرهنگی و رفاهی دانشگاه شیراز برگزار شد.

در این سمینار، متخصصان حوزه‌های مختلف پزشکی ضمن ارائه جدیدترین یافته‌های علمی، راهکارهای افزایش موفقیت درمان‌های ناباروری و نقش همکاری‌های بین‌رشته‌ای در این حوزه را مورد بررسی قرار دادند.

***درمان ناباروری از موضوعات مهم سلامت جامعه است**

رئیس دانشگاه علوم پزشکی شیراز در این سمینار با تأکید بر اهمیت موضوع درمان ناباروری گفت: بهبود شرایط و ارتقای سلامت جامعه در همه بخش‌ها نیازمند همکاری و اقدامات مشترک میان دستگاه‌ها و گروه‌های تخصصی است.

دکترمیر هاشمی با اشاره به ارتباط موضوع ناباروری با سیاست‌های جوانی جمعیت افزود: مسئله جوانی، حمایت و رشد جمعیت از موضوعات مهم کشور است و برای عبور از چالش‌های موجود باید راهکارهای عملی و علمی ارائه شود.

وی ادامه داد: تلاش‌هایی که در حوزه درمان ناباروری انجام می‌شود، می‌تواند به شکل‌گیری جامعه‌ای جوان‌تر و پویاتر کمک کند. فارس نیز از جمله استان‌هایی است که با کاهش نرخ رشد جمعیت مواجه است و این موضوع نیاز به برنامه‌ریزی و تلاش مضاعف دارد.

رئیس دانشگاه علوم پزشکی شیراز با بیان اینکه بسیاری از زوج‌ها با مشکل ناباروری مواجه هستند، اظهار کرد: رفع این مشکل می‌تواند زمینه‌ساز بازگشت امید و شادی به خانواده‌ها از طریق تولد فرزند باشد.

هاشمی بر ضرورت انتقال دانش و افزایش همکاری میان گروه‌های تخصصی تأکید و اظهار کرد: برگزاری چنین سمینارهایی فرصتی برای تبادل تجربیات، انتقال دانش روز و بررسی روش‌هایی است که می‌تواند به حل مشکلات این حوزه کمک کند.

*** جنین‌شناسی یکی از ارکان اصلی درمان ناباروری است**

دبیر کمیته علمی انجمن ناباروری ایران نیز با اشاره به برگزاری سمینار تخصصی جنین‌شناسی، از کاهش سن نازایی زودرس تخمدان‌ها به عنوان یکی از مهم‌ترین چالش‌های حوزه درمان ناباروری نام برد و گفت: این موضوع امروز به یکی از محورهای اصلی پژوهش‌های علمی در اروپا و آمریکا تبدیل شده است.

دکتر محمدابراهیم پارسازاد اظهار کرد: سمینار یک‌روزه جنین‌شناسی امسال به مناسبت روز جنین‌شناسی برگزار شد و از نظر ساختار و محتوای علمی، برنامه‌ای متفاوت و نوآورانه بود.

وی با بیان اینکه جنین‌شناسی یکی از ارکان اصلی درمان ناباروری به شمار می‌رود، افزود: این سمینار با حضور دانش‌آموختگان و متخصصان این حوزه در قالب سه پنل علمی برگزار شد و حدود ۳۰ نفر از استادان برجسته کشور در آن به ارائه آخرین یافته‌ها و دستاوردهای روز دنیا پرداختند.

دبیر کمیته علمی انجمن ناباروری ایران ادامه داد: یکی از سخنرانان این سمینار استاد پیشکسوت این حوزه دکتر مقومی بود و در مجموع مباحث علمی مطرح‌شده تازه‌ترین دستاوردهای جنین‌شناسی و درمان ناباروری را مورد بررسی قرار داد که از نقاط قوت این رویداد علمی محسوب می‌شود.

پارسازاد با اشاره به اهمیت تربیت نیروهای متخصص در این رشته گفت: برگزاری چنین برنامه‌هایی فرصت مناسبی را برای حضور و مشارکت نسل جوان متخصص در سمینارهای ملی و بین‌المللی فراهم می‌کند.

وی مهم‌ترین محور این سمینار را بررسی نارسایی زودرس تخمدان در زنان عنوان کرد و افزود: در سال‌های اخیر سن ضعف و زوال عملکرد تخمدان‌ها کاهش یافته و این موضوع به یکی از دغدغه‌های مهم متخصصان ناباروری تبدیل شده است.

به گفته وی در انجمن‌های علمی ناباروری اروپا و آمریکا نیز تحقیقات گسترده‌ای درباره علل نارسایی زودرس تخمدان‌ها در حال انجام است و هنوز عوامل مختلفی برای بروز این عارضه مطرح می‌شود.

دبیر کمیته علمی انجمن ناباروری ایران خاطرنشان کرد: بر اساس مطالعات موجود عواملی مانند اختلالات خواب، تغذیه نامناسب، آلودگی‌های محیطی و استرس از جمله مهم‌ترین عوامل احتمالی مؤثر در بروز نارسایی زودرس تخمدان‌ها به شمار می‌روند و بررسی دقیق نقش هر یک از این عوامل همچنان ادامه دارد.

***متخصصان کشور تازه‌ترین دستاوردهای ART را بررسی کردند**

رئیس انجمن متخصصان زنان و زایمان فارس و معاون آموزشی و پژوهشی سازمان نظام پزشکی با اشاره به اهداف برگزاری این سمینار اظهار کرد: برگزاری چنین برنامه‌هایی با هدف رتقای سطح علمی همکاران و آشنایی بیشتر متخصصان با تازه‌ترین یافته‌ها و روش‌های درمانی در حوزه ناباروری انجام می‌شود.

دکتر پیمانه دهقانی گفت: در شرایطی که جامعه با چالش‌های جمعیتی مواجه است، توجه به موضوع درمان ناباروری و حمایت از زوج‌هایی که با این مشکل روبه‌رو هستند، اهمیت دوچندان پیدا می‌کند. از این رو، لازم است دانش پزشکی در این حوزه همواره به‌روز باشد و متخصصان با آخرین دستاوردهای علمی دنیا آشنا شوند.

وی افزود: این سمینار همزمان با روز جهانی جنین‌شناسی برگزار شد؛ روزی که یادآور یکی از مهم‌ترین اتفاقات تاریخ پزشکی در حوزه باروری در سال ۱۹۷۸ است که نخستین نوزاد حاصل از روش لقاح آزمایشگاهی (IVF) در انگلستان متولد شد و این اتفاق نقطه عطفی در درمان ناباروری در جهان به شمار می‌رود.

دهقانی ادامه داد: از آن زمان تاکنون، علم پزشکی مسیر طولانی را طی کرده و فناوری‌های کمک‌باروری پیشرفت‌های چشمگیری داشته‌اند؛ به‌گونه‌ای که امروزه بسیاری از زوج‌هایی که در گذشته امکان فرزندآوری برای آنها دشوار یا غیرممکن بود، می‌توانند با بهره‌گیری از این روش‌ها شانس بیشتری برای داشتن فرزند داشته باشند.

رئیس انجمن متخصصان زنان و زایمان فارس با اشاره به حضور متخصصان رشته‌های مختلف در این رویداد بیان کرد: تلاش کردیم در این سمینار مجموعه‌ای از اساتید و افراد صاحب‌نظر در حوزه زنان و زایمان، نازایی، اورولوژی، جنین‌شناسی و آزمایشگاه‌های تخصصی را گردهم آوریم تا با تبادل نظر و بررسی جدیدترین مطالعات علمی، بتوانیم گام‌های مؤثرتری برای ارتقای خدمات درمانی برداریم.

وی تصریح کرد: درمان ناباروری یک موضوع چندوجهی است و موفقیت در آن نیازمند همکاری میان تخصص‌های مختلف پزشکی است. هر اندازه ارتباط میان متخصصان این حوزه بیشتر باشد و دانش و تجربه‌ها به اشتراک گذاشته شود، می‌توان انتظار داشت کیفیت خدمات درمانی نیز افزایش پیدا کند.

دهقانی خاطرنشان کرد: هدف ما از برگزاری این نشست‌ها صرفاً ارائه مطالب علمی نیست، بلکه تلاش می‌کنیم نتایج مباحث مطرح‌شده در مسیر بهبود وضع باروری زنان در استان فارس، شهر شیراز و در نهایت کشور مورد استفاده قرار گیرد.

***انجمن متخصصان زنان و زایمان فارس؛ نهادی علمی با سابقه بیش از دو دهه فعالیت**

رئیس انجمن متخصصان زنان و زایمان فارس در بخش دیگری از سخنان خود به سابقه فعالیت این انجمن اشاره و اظهار کرد: این انجمن در سال ۱۳۷۹ به همت جمعی از اساتید پیشکسوت و برجسته حوزه زنان و زایمان از جمله استاد پایدار، دکتر صراف، دکتر پارسازاد و دکتر یزدانی راه‌اندازی شد.

وی افزود: از ابتدای فعالیت، هدف اصلی انجمن ایجاد بستری برای ارتقای علمی متخصصان، برگزاری برنامه‌های آموزشی، انتقال تجربیات و ایجاد ارتباط بیشتر میان پزشکان فعال در حوزه زنان و زایمان بوده است.

دهقانی ادامه داد: حدود سه سال است که مسئولیت انجمن را بر عهده دارم و در این مدت همواره تلاش کرده‌ایم از تجربیات ارزشمند اساتید پیشکسوت استفاده کنیم و در کنار آن، زمینه حضور و فعالیت نسل جدید متخصصان را نیز فراهم سازیم. وی تأکید کرد: حضور پزشکان جوان و ورود ایده‌ها و نگاه‌های جدید در کنار تجربه اساتید باسابقه، می‌تواند موجب پویایی بیشتر انجمن و ارتقای سطح خدمات تخصصی در استان شود.

***فناوری‌های نوین؛ امید تازه برای زوج‌های ناباروری**

معاون آموزشی و پژوهشی سازمان نظام پزشکی با تأکید بر نقش فناوری‌های جدید در درمان ناباروری گفت: پیشرفت‌های علمی در سال‌های اخیر فرصت‌های ارزشمندی را برای درمان ایجاد کرده است و روش‌های نوین کمک‌باروری توانسته‌اند بسیاری از محدودیت‌های گذشته را کاهش دهند.

وی افزود: استفاده از تکنیک‌های جدید در زمینه انتخاب و بررسی اسپرم، انجماد سلول‌های جنسی، انتقال جنین و بهبود پروتکل‌های درمانی، از جمله حوزه‌هایی است که می‌تواند موفقیت درمان را افزایش دهد.

دهقانی تأکید کرد: برای مقابله با چالش ناباروری باید نگاه جامع داشت و علاوه بر درمان، موضوع پیشگیری، آموزش، اصلاح سبک زندگی و افزایش آگاهی عمومی نیز مورد توجه قرار گیرد.

***فناوری‌های نوین، مسیر درمان ناباروری را تغییر داده‌اند**

معاون تحقیقات و فناوری دانشگاه علوم پزشکی شیراز نیز در این سمینار با اشاره به اهمیت پژوهش و نوآوری در حوزه ناباروری گفت: در سال‌های اخیر تحقیقات گسترده‌ای در دنیا درباره عوامل مؤثر بر سلامت باروری انجام شده است.

دکتر حمید محمدی با اشاره به محورهای علمی مطرح‌شده در این حوزه، افزود: تأثیر رژیم غذایی و تغییرات سبک زندگی بر سلامت باروری، حفظ باروری در افراد مبتلا به سرطان، دستاوردهای بالینی، ایمنی پریناتال و ارتقای پروتکل‌های درمانی از جمله موضوعات مهم در مطالعات جدید است.

وی ادامه داد: راهبردهای نوین انتقال جنین، مقایسه انتقال جنین تازه و فریز، نوآوری در زمینه انجماد اسپرم و بهینه‌سازی روش‌های جداسازی و انتخاب اسپرم از دیگر مباحث مهمی است که امروز در سطح جهانی مورد توجه قرار دارد. همچنین مدیرعامل شرکت رویدادسازان توسعه پارس با اشاره به برگزاری این رویداد علمی اظهار کرد: این سمینار با استقبال گسترده جامعه پزشکی همراه شد و فرصتی برای تبادل نظر میان متخصصان حوزه باروری و ناباروری فراهم کرد.

حسین دشتی گفت: اساتید برجسته‌ای همچون دکتر محمدابراهیم پارسازاد، دبیر علمی سمینار و دکتر پیمانه دهقانی، دبیر اجرایی، در کنار دیگر متخصصان به بررسی جدیدترین دستاوردها و نقش رویکردهای بین‌رشته‌ای در افزایش موفقیت درمان‌های باروری پرداختند.

دشتی خاطرنشان کرد: مدیریت اجرایی این سمینار بر عهده شرکت «رویدادسازان توسعه پارس» بود که با بهره‌گیری از استانداردهای نوین برگزاری رویدادهای علمی، زمینه تعامل میان متخصصان، مراکز درمان ناباروری، آزمایشگاه‌های ژنتیک و شرکت‌های فعال در حوزه دارو و تجهیزات باروری را فراهم کرد. در این سمینار، متخصصان حاضر ضمن ارائه مباحث علمی بر ضرورت توسعه پژوهش‌ها، استفاده از فناوری‌های نوین و تقویت همکاری میان مراکز درمانی و تحقیقاتی برای افزایش موفقیت درمان ناباروری تأکید کردند.

۶۰۰-۳۱