افسانه

روزنامه صبح جنوب کشور
اجتماعی-سیاسی-اقتصادی-فرهنگی-ورزشی-هنری
صاحب امتیاز و مدیر مسئول: پیمان بهادری
زیر نظر شورای سردبیری
نشانی: شیراز-چهار راه بارکینگ، ابتدای بولوار هجرت، روبه روی معاونت خدمات شهری، کوچه ۱۲-روزنامه افسانه
تلفن: ۸۷-۳۲۲۳۵۸۸۰ (۸ خط) * چاپ و لیتوگرافی: دنیا
EMAIL: AFSAN.NEWS@YAHOO.COM http://afsanehonline.com/aboutus.html

چهارشنبه ۱۹ شهریور ۱۳۹۹ ◦ ۲۰ محرم ۱۴۴۲ ◦ ۹ سپتامبر ۲۰۲۰ ◦ شماره ۴۲۴۱

اوقات شرعی شیراز

شهریور ۱۳۹۹	محرم ۱۴۴۲		اذان صبح	طلوع آفتاب	اذان ظهر	غروب آفتاب	اذان مغرب	نیمه شب شرعی
۲۰	۲۱	پنجشنبه	۰۵:۲۱	۰۶:۴۲	۱۲:۵۶	۱۹:۱۰	۱۹:۲۶	۰۰:۱۶

دمای هوای شهرستان های فارس

آباده	خرم بید	اقلید	سپیدان	چهرم	داراب	شیراز	ممسنی	فسا	کازرون	لار	نی ریز
۳۱	۳۰	۳۹	۳۰	۳۹	۳۹	۳۶	۴۲	۳۸	۴۱	۴۱	۳۵
۱۶	۱۱	۱۴	۱۸	۲۰	۲۳	۱۸	۲۰	۱۹	۲۴	۲۴	۲۰

چهره

لوئیس هاوارد لاتیمر

آیا «ادیسون» لامپ را اختراع نکرده است!؟

چند روز پیش «جو بایدن» نامزد انتخابات ریاست جمهوری ایالات متحده آمریکا در اظهارنظری عجیب ادعا کرد که «توماس ادیسون» مخترع لامپ نبوده و یک سیاه پوست لامپ را اختراع کرده است!! «بایدن» در یک اجتماع در «کنوشا» و در ایالت «ویسکانسین»، محل تیراندازی اخیر پلیس به «جیکوب بلیک»، مرد سیاه پوستی که به ضرب گلوله زخمی شد، این ادعا را مطرح کرد! وی در حال صحبت و پرداختن به این موضوع بود که سیاه پوستان چطور در تاریخ آمریکا نادیده گرفته می شوند و در مدارس درباره آنها صحبت نمی شود.

تقریباً در همان زمانی که ادیسون در حال آزمایش لامپ خود بود، لاتیمر نیز با استفاده از رشته های زغال اندود(کربنیزه) چوب سرخ، سدر، بامبو و الیاف دیگر مشغول آزمایش بود. «لوئیس هاوارد لاتیمر» تنها یک سال پس از «ادیسون» در سال ۱۸۴۸ متولد شد. وی مخترعی است که به همکاری نزدیک با «الکساندر گراهام بل» معروف بود که اختراع تلفن به نام وی ثبت شده است. البته برخی ادعا می کنند که تلفن را نیز در واقع «لاتیمر» اختراع کرده است.طبق گفته موسسه فناوری ماساچوست(MIT)، «لاتیمر» طراحی اصلی و ابتکاری لامپ ادیسون را بهبود بخشیده است.«لاتیمر» با استفاده از کربن توانست یک لامپ رشته ای بادوام تر ایجاد کند. وی حق ثبت اختراع خود را در سال ۱۸۸۱ به شرکت «الکتریک» ایالات متحده فروخت و یک سال بعد، فرآیندی را برای تولید موثر رشته های کربن به ثبت رساند. او حتی در سال ۱۸۹۰ کتابی در زمینه روشنایی الکتریکی نوشت که اولین کتاب در نوع خود است. موسسه فناوری ماساچوست می گوید به دلیل تلاش های «لاتیمر»، لامپ های رشته ای مقرون به صرفه تر و عملی تر ایجاد شدند. بنابراین «لوئیس هاوارد لاتیمر» نقش بسزایی در دگرگون کردن فرهنگ آمریکایی داشت. بیشتر اختراعات ادیسون حاصل تکمیل ایده‌های دیگران و کار گروه بزرگی از تکنسین‌ها و کارمندانی بود که زیر دست او به تحقیق و آزمایش می‌پرداختند. «لوئیس لاتیمر» دستیار آفریقایی-آمریکایی ادیسون که در پروژه چراغ الکتریکی نقش مهمی داشت، از جمله این افراد است.

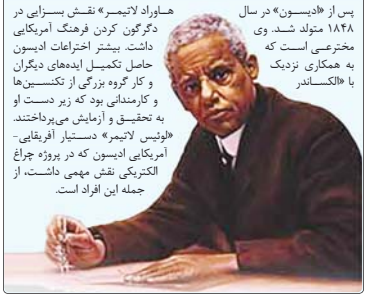

خواندنی

زمین باید خشک می‌بود

یک مطالعه جدید نشان می‌دهد که مواد شهاب سنگ‌ها که به دلیل تشکیل در فضای خشک درونی منظومه شمسی، فاقد آب انگاشته می‌شدند، دارای هیدروژن کافی برای ایجاد آب تا حداقل سه برابر جرم آب موجود در اقیانوس‌های زمین بوده اند. در حالی که این ایده که شهاب سنگ های «کندریت آنستاتیت» (EC) حاوی هیدروژن کافی برای تأمین آب برای زمین اولیه بوده اند قبلا نیز مطرح شده بود، اما تلاش برای آزمایش دقیق این سناریو به دلیل مشکل در اندازه گیری غلظت هیدروژن در ECها مانع شده بود؛ مانعی که این مطالعه از آن عبور کرد. طبق مدل‌های تشکیل منظومه شمسی، زمین باید یک سیاره خشک و عاری از آب باشد. با این حال، اقیانوس های وسیع، جو مرطوب و زمین شناسی مرطوب سیاره پر از آب ما با جسارت، چنین پیش بینی هایی را کنار زده است. چیزی که آن را در میان دیگر سیارات سنگی منظومه شمسی بی نظیر می کند. بنابراین تاکنون منشاء پیدایش آب روی کره زمین ناشناخته مانده بود. شهاب سنگ کندریت انستاتیت(Enstatite chondrite) که به آن کندریت های نوع E نیز گفته می شود، نوعی نادر از شهاب سنگ است که تصور می شود تنها حدود ۲ درصد از شهاب سنگ های سقوط کرده روی زمین را تشکیل می دهد. در حال حاضر تنها حدود ۲۰۰ کندریت نوع E شناخته شده است. شهاب سنگ های کندریت انستاتیت آن دسته از سنگ های فضایی هستند که در آن سحابی که منظومه شمسی را تشکیل داده، ساخته شده اند و نمایانگر سنگ هایی هستند که زمین از آنها ساخته شده است. بدین ترتیب تاکنون به طور کلی تصور می شد که آب موجود روی کره زمین پس از تشکیل این سیاره با مواد اضافی هیدراته شده مانند شهاب سنگ های کندریت کربنی از بیرون منظومه شمسی (جایی که تصور می شود آب فراوانی در آنجا موجود باشد)، به زمین اضافه شده است.

چراغ زرد

طرح: بنیامین آل علی

کودکان کار

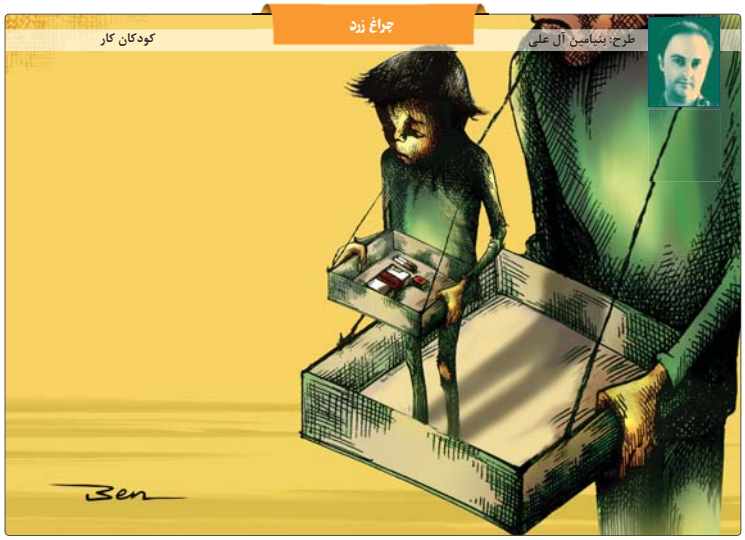

رسانه

هالک و بتمن به جای رستم

* ابراهیم عمران در روزنامه اعتماد نوشت:

کودکان دهه نود گهگاهی پرسش‌هایی دارند که جوابگویی به آنها نیازمند ادله‌های ذهنی فراوانی است و اگر نتوانی خوب آنان را قانع کنی و در حد دریافت ذهنی‌شان رضایت‌شان را به دست نیاوری، به حتم در آینده این پرسش‌های شاید ساده امروز، چالش فردای‌شان شود. از جمله این پرسش‌ها که برای نگارنده پیش آمد و توسط فرزند شش ساله‌ام مطرح شد آن بود که چرا عروسک‌های رستم و سهراب و اسفندیار و آرش کمانگیر نیست. اسم این چند شخصیت ایرانی را در داستان‌های شاهنامه که برای کودکان است، شنیده بود و گهگاهی هم فراخور وسایلی که موجود بود، لوکیشن آن فضاها و آدم‌ها را نیز آماده می‌کردیم. هرچند به سختی. و ادامه داد که چرا هالک و بتمن و کابوی و سوپرمن دارد و این شخصیت‌ها در اسباب بازی هایش موجود نیست؟ البته پروافح است که بچه فراخور بیشتر داشتن چنین حرفی را بر زبان می‌آورد و لزوما به معنای اشتیاق نسبت به مابه ازاءهای ایرانی نیست این خواسته‌اش... ولی من به عنوان پدر و فردی که باید جواب قانع‌کننده‌ای داشته باشم، ماندم که چه بگویم و چگونه در جواب دادن به همه زوایای موجود توجه کنم. به راستی نمی‌دانم اصلا چنین عروسک‌هایی وجود دارد یا نه. ولی خودم در فروشگاه‌ها و اسباب‌بازی‌ها ندیدم. در نهایت گفتم که تولیدکنندگان این اسباب بازی چون قیمت‌شان بالاست برای‌شان صرفه اقتصادی ندارد. حال بماند که توضیح این واژگان خود به سختی نبود عروسک‌ها بود و هرچه به ذهن فشار آوردم که چرا نباید این شخصیت‌ها در بازارمان وجود داشته باشد؛ به جایی نرسیدم. اگر بخواهند در برنامه‌های تلویزیون جایی برای‌شان در نظر گیرند که دیگر نام برخی پادشاهان و بزرگان گذشته را حذف نمی‌کردند...!

کودک و قتی متوجه تلویزیون و ماهواره می‌شود ودر برنامه‌های‌شان شخصیت‌هایی را می‌بیند و همزمان عکس‌شان را در دفترهای نقاشی هم مشاهده می‌کند و زمانی هم در لیوان و لباسی که می‌پوشد، یا در شهر بازی‌ها؛ لاجرم ملکه ذهنش می‌شود این تصاویر و هرچه از پهلوانان و نام‌آوران ایرانی بگویی؛ امری که توجهش را جلب کند برایش معنایی ندارد. و از این رهگذر است که سلسله اموری سبب می‌شود کودک ایرانی جدیدترین شخصیت‌های آن‌ور آبی را بهتر از هم نوعش بشناسد، یا دست‌کمی از او نداشته باشد. حرجی بر سازنده خارجی نیست که او دنبال سود و منافع تجاری است و ایرادی هم بر برنامه‌های تلویزیونی‌شان هم نمی‌توان وارد آورد که فلسفه بازار و تلویزیون و همکاری تنگاتنگ‌شان همواره وجود داشته و هم‌افزایی‌شان زبانزد. ولی می‌توان بر برنامه‌ساز داخلی و شبکه نهال و پویا، خرده گرفت که کدام شخصیت را خلق کردند که جنبه تاریخی و اساطیری داشته باشد که سازنده داخلی هم به دنبال ساخت عروسک و اسباب‌بازی‌اش برود؟ معدود شخصیت‌هایی که هم مورد نظر کودکان بودماند از جمله کلاه قرمزی و پرسخاله نیز سال‌ها بعد عروسک‌هایش آمد که انقدر بد فرم و غیرجذاب بودماند که اصولا جایی پیدا نکردماند در ماندگاری یادها و از چرخه بازار حذف شدند. حال بماند داستان پر آب چشم «دارا و سارا». فرجام سخن آنکه اگر خواهان آن هستیم که کودکان امروز آشنایی با بزرگان داستان‌های تاریخی‌مان داشته باشند باید در تولید برنامه‌های جذاب و سرگرم‌کننده کوشا باشیم و همزمان هم اسباب‌بازی و عروسکش روانه بازار شود. امری که در دنیا هم وجود دارد و نداشته‌های تاریخی‌شان را با خلق شخصیت‌های خیالی، پر می‌کنند. بد نیست نوشته را این‌گونه پایان ببرم که وقتی پسرم پرسید راستی بنویس کوروش و داریوش و ضحاک مارذوش را هم بسازند و وقتی گفتم حتما؛ با خنده گفت: نمی‌خواهد حالا دستور صادر کنی! که در دل گفتم اگر به دستور صادر کردن بود که حالیه تو به جای هالک بد اندام و بد شکل، تمثال رستم دستان در کنارت می‌بود که بسی رنج برده شد در سرایشش که در یادها بماند...

ابستگاه

ثبت ملی ۴۷ میراث‌فرهنگی ناملموس

مهر: مدیرکل دفتر ثبت آثار گفت: ۴۷ میراث‌فرهنگی ناملموس از استان‌های فارس، سیستان و بلوچستان، خراسان شمالی، زنجان، کردستان و گلستان در فهرست آثار ملی کشور ثبت ملی شد.

مصطفی پورعلی در جلسه شورای ملی ثبت میراث‌فرهنگی ناملموس که به ریاست معاون میراث‌فرهنگی کشور برگزار شد، گفت: «از استان فارس مهارت پخت نان فسایی (کلوچه فسایی)، مراسم شاهنامه‌خوانی در روستای دژکرد و چرکس، مهارت پخت سنتی حلوای ماجون در شهر لامرد، مراسم خنایندان، مهارت پخت آش سبزی شیرازی، خرمن کوبی سنتی و ترانه‌های مربوط به آن در روستای گاوبست شهرستان لار، برات پزون، مراسم و مهارت تهیه نان براتی شمال فارس، پوشش سنتی زنان و مردان ایزد خواست، مهارت تهیه حلوا کاسه در شهر شیراز و عملکرد فرهنگی آن، مهارت سنتی تهیه آلوی بخارا در شهرستان بوانات، مهارت سنتی پخت نان‌های تابه‌ای شهرستان داراب به‌عنوان میراث‌فرهنگی ناملموس ثبت ملی شد.»

*** ثبت ملی مهارت پخت غذای کوهلی از استان سیستان و بلوچستان**

او افزود: «میراث‌فرهنگی ناملموس روش ساخت مشک آب، شیوه ساخت جاروی محلی سیستان (جوری)، مهارت پخت غذای کشک زرد سیستان، مهارت پخت هتوک، کله‌جوش، مهارت پخت آبگوشت مرغ محلی، مهارت پخت غذای کوهلی، مهارت پخت آچار بلوچی، مهارت تهیه غذای کشک بلوچی از استان سیستان و بلوچستان در فهرست آثار ملی کشور ثبت ملی شد.»

*** ثبت ملی فنون و مهارت کردی دوزی**

پورعلی تصریح کرد: «از استان خراسان شمالی فنون و مهارت کردی‌دوزی، آئین بنغه اوخوماق (مرثیه‌خوانی)، پوشش محلی ترک‌های خراسان شمالی، فنون و مهارت نوغان‌داری، ابریشم‌کشی و ابریشم‌تابی، آئین کتاب‌خوانی (مقتل‌خوانی) شهر گرمه، آئین منادی خوانی (مندی‌خوانی) روستای روئین و مهارت پخت نان (چابادی-چپاتی) در شهرستان رازوجرگلان و آئین کشتی سنتی گورش به شکل منطقه‌ای (خراسان شمالی و گلستان) به‌عنوان میراث‌فرهنگی ناملموس ثبت ملی شد.»

*** جغوربغور استان زنجان ثبت ملی شد**

او در ادامه گفت: «از استان زنجان استاد خانم نساء امینی، گنجینه زنده بشری در تنورسازی و سفالگری سنتی، بازی آرادان گشدی، مهارت پخت غذای سنتی جغوربغور، مهارت سنتی صندوق‌سازی (یخدان‌سازی)، مهارت پخت اوماج آشی، مهارت پخت فسنجان محلی طارم، مهارت پخت غذای سرن و شیوه رشته‌بری سنتی به پیشنهاد استان زنجان ثبت ملی شد.»

*** ثبت ملی بازی تاقیله بسر استان کردستان**

مدیرکل دفتر ثبت آثار افزود: «از استان کردستان بازی چه مه قوجایلی، شیوه تهیه بلغور (ولوش)، مهارت ساخت برچاویلکه اسب (مگس پران)، شیوه ساخت گیز گیزه، شیوه تهیه غذای سلیمالی، بازی تاقیله بسر، مهارت در ساخت وندی و شیوه ساخت یغان در فهرست میراث ناملموس کشور ثبت ملی شد.»

*** ثبت ملی استاد غلامحسین محمودی، گنجینه زنده بشری در پالان‌دوزی از استان گلستان**

او تصریح کرد: «مهارت ساخت سیاه‌ودبار و کارکردهای فرهنگی آن، فن و مهارت پالان‌دوزی در استان گلستان، فن و مهارت ساخت لاری در قوم ترکمن (در خطر)، استاد غلامحسین محمودی، گنجینه زنده بشری در پالان‌دوزی از استان گلستان به‌عنوان میراث‌فرهنگی ناملموس در فهرست آثار ملی ثبت شد.»

چراغ قرمز

از همه فعالیت ها ممنوع هستم

فائزه هاشمی شرکت درباره انتخابات ریاست جمهوری ۱۴۰۰ گفت: صددرصد، ولی مطمئن باشید که تائید صلاحیت نمی‌شوم. وزیر که هیچ، اجازه نمی‌دهند من در جمع ۱۰نفره شرکت کنم. در یکی از شهرها با ۱۰نفر از خانم‌های پیشکسوت ورزش جلسه بود -پیشکسوت یعنی چی؟ یعنی مدیران بازنشسته بالای ۷۰سال، یعنی کبریت بی‌خطر- جلسه را به هم زدند. گفتند دارد کارهای زیرزمینی و تشکیلاتی می‌کند و می‌خواهد بیاید اینجا را به هم بریزد. من از همه فعالیت ها ممنوع هستم.

اگر می‌گفتیم محله ما ارزانی است خوب بود؟

ربیعی، سخنگوی دولت در پاسخ به این پرسش که با توجه به سخنان اخیر محمدباقر نوبخت مبنی بر اینکه خودش به بازار نمی‌رود و از قیمت‌ها خبر ندارد، آیا وی و بقیه دولتمردان نیز از قیمت‌ها بی‌خبرند و چنانچه پاسخ منفی است دولت کاری برای مدیریت بازار می‌کند یا خیر اظهار کرد: اینکه یک مقام مسئول صادقانه گفته که همسرش خرید انجام می‌دهد آیا کار اشتباهی است؟ آیا درست بود که در این خصوص دروغ گفته شود یا مثلا گفته شود بیاید از محله ما بخرید که قیمت‌ها ارزان است؟

من یک واحد خانه بیشتر ندارم آن هم با هدیه رفقا

حجت الاسلام علیرضا پناهیان که چندی پیش موضوع خانه چندین میلیاردی‌اش در فضای مجازی دست به دست می‌شد در یکی از وعظ‌هایش به این ابهامات پاسخ داد که ویدئوی آن سر و صدای زیادی به پا کرد. وی در این باره گفت: من یک واحد خانه بیشتر ندارم آن هم با هدیه رفقا؛ مانند امام خمینی که هدیه‌ای زندگی می‌کردند و مقام معظم رهبری که با هدیه رفقایش زندگی می کنند من هم اینگونه زندگی می‌کنم.

۱۴۰۰ انتخاباتی درون‌گروهی است

حسین الله‌کرم در واکنش به اینکه کاندیداتوری تعداد زیادی از اعضای جریان اصولگرایی در انتخابات ریاست‌جمهوری تا چه اندازه نشان‌دهنده چالش وحدت در این جریان است، گفت: باید به وضعیت و شرایط زمان انتخابات توجه کرد، اما به نظر می‌رسد انتخابات ۱۴۰۰ متفاوت از انتخابات گذشته باشد، در انتخابات ریاست‌جمهوری آینده شاهد انتخابات درون‌گروهی خواهیم بود؛ همچنان که نتیجه انتخابات مجلس یازدهم نشان داد کاندیداهای اصلاح‌طلبان اقبالی برای پیروزی ندارند.

سلامت

یافته جدید درباره انتقال کرونا

یک تیم بین‌المللی از کارشناسان مسمومیت غذایی مدعی شدند که مواد غذایی نمی‌توانند منبع انتقال بیماری کووید-۱۹ باشد.کارشناسان کمیسیون بین المللی مشخصات میکروبیولوژیکی مواد غذایی (ICMSF) در این رابطه به بررسی شواهد موجود در مورد احتمال انتقال کروناویروس از طریق مواد غذایی یا بسته بندی آنها پرداخته و دریافتند که این احتمال بسیار کم است.آنان اظهار داشتند: گرچه ممکن است فردی مواد غذایی آلوده به کروناویروس را مصرف کند و از این طریق مبتلا شود اما هرگز چنین اتفاقی در عمل رخ نداده است. با این حال هنوز هم بر رعایت موارد بهداشتی مربوط به مواد غذایی تاکید می‌شود.یافته‌های این محققان مشابه با گزارش کارشناسان سازمان غذا و داروی آمریکاست که نشان داد خطر ابتلا به بیماری کووید-۱۹ از طریق مواد غذایی یا بسته بندی آنها تقریبا وجود ندارد. در گزارش این کمیسیون آمده است: تا به امروز هیچ شواهدی مبنی بر اینکه مواد غذایی، بسته بندی آنها یا توزیع مواد غذایی منبع یا روش انتقال کروناویروس باشد، وجود ندارد. هیچ ماده غذایی نباید به عنوان عامل خطر یا حامل کروناویروس در نظر گرفته شود.

AFSANEHONLINE
WWW.AFSANEHONLINE.COM
AFSANEHONLINE
افسانه را آنلاین بخوانید

فناوری

قلمی که ویروس‌ها را نابود می‌کند

محققان موفق به ساخت یک خودکار جدید شده‌اند که پوشش پلاستیکی خاص آن قادر است ویروس‌ها را از بین ببرد و دستور العمل پوشش پلاستیکی ویروس کش این قلم یک راز تجاری است.این قلم در واقع یک خودکار خود نمیز شونده است که توسط شرکت آلمانی «مسمر» (Messmer) ساخته شده است.پوشش پلاستیکی قلم «مسمر» چیزی است که مسئولیت نابودی ویروس‌ها را بر عهده دارد. پوشش پلاستیکی این خودکار ویروس‌ها از جمله کروناویروس جدید را که جهان را درگیر کرده است، خنثی می‌کند. در حال حاضر تقاضای زیادی از جانب کلینیک‌ها و موسسات پزشکی، شرکت‌های بیمه و جوامع برای دسترسی به این خودکار وجود دارد.

کتاب

یک روز از زندگی ایوان دنیسویچ

«یک روز از زندگی ایوان دنیسویچ» از الکساندر سولژنیتسین و با ترجمه فهیمه توزنده جانی علیه جنایت‌های استالین و اتفاقاتی که در گولاگ رخ می‌داد نوشته شده است. این رمان یک روز از زندگی شوخوف را در اردوگاه کار اجباری روایت می‌کند. یک روز کامل از ساعت پنج صبح زمانی که صدای ضربه‌های چکش بر صفحه فلزی شنیده می‌شود تا زمانی که زندانی پتوی نازک و چرک را روی سرش می‌کشد و به خواب می‌رود. رمان به ساده‌ترین شکل ممکن نوشته شده و فضای اردوگاه را بسیار دقیق بیان می‌کند. اردوگاهی که در آن هیچ رحم و مروتی وجود ندارد و همان‌طور که احتمالا حدس می‌زنید قانون جنگل در آن حکم فرماست...

دانشمندان دانشگاه کاستاریکا قرار است یک درمان ارزان قیمت را که در آن آنتی بادی های ویروس کرونا در اسب‌ها به انسان تزریق می‌شود را آزمایش کنند

محققان دانشگاه آکسفورد در مطالعه اخیرشان دریافته‌اند که در حین قرنطینه، سلامت روان نوجوانان در مقایسه با والدین‌شان دچار مشکل شده است

مهندسان دانشگاه نیوکسل موفق به تولید نوع جدیدی از آجر شده اند که با گرم شدن انرژی حرارتی را در خود ذخیره می‌کند و در صورت سرد شدن انرژی ذخیره شده را منتقل می‌کند

دو شرکت هوندا و تویوتا با همکاری یکدیگر تغییراتی در اتوبوس‌های عادی ایجاد کرده اند تا آنها را به منابع شارژ سیار وسایل الکترونیکی در زمان وقوع حوادث و سوانح مبدل کنند