خبر

نماینده ولی‌فقیه در فارس:

قصد مخالفان نرسیدن پیام جمهوری اسلامی به دنیاست

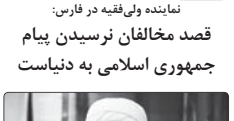

نماینده ولی‌فقیه در فارس و امام جمعه شیراز با تاکید براینکه قصد مخالفان ممانعت از رسیدن پیام جمهوری اسلامی به جهانیان است، لزوم استفاده از همه ظرفیت‌ها در راستای رساندن پیام ایرانی مسلمانان به دنیا را مورد تاکید قرار داد.

آیت‌الله لطف‌الله دژکام پنج‌شنبه ۱۴ اسفند در نخستین نشست فعالان بین‌الملل در سومین حرم اهل‌بیت (ع) بیان کرد: در حوزه تبلیغ و پیام‌رسانی همواره با مشکل نبود یا کمبود ابزار مواجه بوده‌ایم و مشکلات دیگری نیز وجود دارد که مانع اقدام هستند. وی با اشاره به اینکه مخالفان در تلاش هستند تا پیام جمهوری اسلامی به دنیا نرسد، ترور سردار سلیمانی را از جمله اقدامات بازدارنده در همین زمینه برشمرد و گفت: افرادی که حمل رسالت می‌کنند، از غیرخدا نمی‌ترسند و این امر در روز گار ما مصداق بسیاری دارد.

نماینده ولی‌فقیه در فارس با اشاره به شکل‌گیری نهادهای بین‌المللی بعد از جنگ جهانی دوم، گفت: کسانی که در جنگ پیروز شدند، اساس‌هایی را برای اینکه حکومت خود را بر دنیا پیش ببرند، چیدند و از همین رو، مجموعه‌هایی که امروز ناکارآمدی شان اثبات شده، همچنان دوام دارند.

آیت‌الله دژکام ادامه داد: نهادهای فرهنگی در خدمت صاحبان قدرت و سلطه است؛ بنابراین باید حریت و آزاداندیشی و نترسیدن از غیرخدا را برای خود فرض کنیم و در تفکر و اندیشه مستقل باشیم، چرا که اگر سپر انداختیم، چیزی از ما باقی نخواهد ماند. وی اضافه کرد: نشان دادن اماکن فرهنگی، مذهبی و باستانی به گردشگران خارجی باید حاوی پیام باشد؛ اگر تخت‌جمشید را به آن‌ها معرفی کنیم، اما نتوانیم عظمت خود را جلوه دهیم، این نمایش در واقع نوعی گدایی از جیب آن‌ها فرض می‌شود؛ اما اگر گفتیم ما کسی هستیم و بعد آثارمان را نشان دهیم و ارتباطاتمان را در عرصه بین‌الملل مبتنی بر باورمان نسبت به آیین و مراممان قرار دهیم، مسیر درستی برای تبلیغ پیش گرفته‌ایم.

آیت‌الله دژکام اظهار کرد: ما تکلیف داریم پیام خدا را برسانیم و نباید نگران این باشیم که این پیام منتقل نمی‌شود، زیرا این نهضت ابراهیمی است و پیام رسانده می‌شود. نگوییم در محاصره هستیم زیرا ما برای خدا کار می‌کنیم و دست او بالاتر از همه دست‌هاست. نماینده ولی فقیه در فارس، نخستین شرط فعالیت در عرصه بین‌الملل را تاکید بر هویت مسلمان ایرانی بودن برشمرد گفت: باید برای ایرانی‌بودن و اسلامی بودنمان آنقدر حساب قائل باشیم که آن را با چیزی عوض نکنیم.

تولیت آستان مقدس احمدی و محمدی (ع) با بیان اینکه توانمندی معرفی خود با عنوان مسلمان ایرانی به دنیا در شیراز بسیار بیشتر از سایر شهرهاست، به شهرت جهان‌گیر سعدی در تمدن قدیم اشاره کرد و گفت: باید تمام همت خود را برای ابلاغ این پیام به کار بست و در این راه، از ظرفیت حوزه‌ها که قله حرکت محتوایی هستند، غافل نشد.

بیشترین میزان بارش فارس در ایزدخواست ثبت شد

رئیس اداره پیش‌بینی و صدور پیش آگاهی‌های جوی و اقلیمی اداره کل هواشناسی فارس، با اشاره به بارش باران در ۲۴ ساعت گذشته در نقاط مختلف این استان گفت: ظرف این مدت در ایزدخواست آباده با ۱۷ میلی‌متر بیشترین و در کازرون با سه دهم میلی‌متر کمترین میزان بارش‌ها را شاهد بودیم.

فرید اسماعیل زاده افزود: در شهر شیراز نیز میزان بارش در ایستگاه شهرک گلستان، ۴/۷ دهم میلی‌متر و در ایستگاه فرودگاه بین‌المللی شهید دستغیب این شهر ۲ و یک دهم میلی‌متر گزارش شده است. وی بیان کرد: همچنین این سامانه در آباده یک و ۶ دهم میلی‌متر، اردکان ۱۲ و سه دهم میلی‌متر، ارسنجان ۶ دهم میلی‌متر، استهبان یک و ۹ دهم میلی‌متر، اقلید ۱۰ و چهار دهم میلی‌متر، بوانات سه میلی‌متر، تخت جمشید یک و ۲ دهم میلی‌متر، خفر پنج دهم میلی‌متر، خنج هشت دهم میلی‌متر، داراب هشت دهم میلی‌متر، دروذن هشت میلی‌متر، رزقان یک و هشت دهم میلی‌متر و سروستان یک و ۲ دهم میلی‌متر بارش به دنبال داشته است. اسماعیل‌زاده اظهار داشت: همچنین در مدت یاد شده در صفاشهر (مرکز شهرستان خرم‌بید) ۲ و هشت دهم میلی‌متر، فیروزآباد سه میلی‌متر، نورآباد (مرکز شهرستان ممسنی) یک و سه دهم میلی‌متر و در نی‌ریز سه و ۶ دهم میلی‌متر بارش ثبت شده است.

وی گفت: مجموع بارندگی این سامانه در استان فارس به طور میانگین ۲ و ۵۵ صدم میلی‌متر بوده که با احتساب آن جمع بارندگی این استان در سال زراعی جاری تاکنون سه و نیم میانگین سه ۱۵۱ و ۲ دهم میلی‌متر رسیده است. اسماعیل زاده اضافه کرد: بیشترین میانگین بارندگی در سال زارعی جاری متعلق به اردکان (مرکز شهرستان سپیدان) با ۵۴۱ و چهار دهم میلی‌متر و کمترین میانگین بارش نیز مربوط به فورگ داراب با ۱۵ و ۲ دهم میلی‌متر است. وی ادامه داد: در شیراز نیز در سال زراعی جاری تاکنون به طور میانگین ۲۰۵ میلی‌متر بارش ثبت شده است.

معاون وزیر ارتباطات و رئیس سازمان فناوری اطلاعات ایران:

شیراز از گذشته مناسب برای کسب‌وکارهای حوزه فناوری اطلاعات بوده است

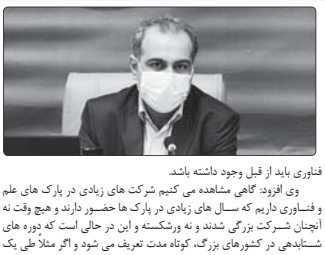

معاون وزیر ارتباطات و رئیس سازمان فناوری اطلاعات ایران در جلسه با اعضای اکوسیستم نوآوری استان فارس که در محل پارک علم و فناوری استان فارس برگزار شد با تاکید بر اینکه ارزیابی صحیح از قابلیت ها، اولین گام حرکت به سمت توسعه است، گفت: تغییر چارچوب های ذهنی از تامین زیرساخت های فناوری سخت تر است و مطالعه تاریخچه برنامه ریزی آمایشی در کشور نشان می دهد که شیراز از گذشته به عنوان مرکز IT و ICT در کشور شناخته می شود و آمایش گران دلیل این موضوع را فرهنگ موجود در شیراز برشمرده اند که بیش از هر مولفه دیگری پذیرای افکار نو است و مواجه با فناوری های نو مشکلی برای شیراز ایجاد نمی کند.

به گزارش روابط عمومی اداره کل ارتباطات و فناوری اطلاعات استان فارس؛ امیر ناظمی معاون وزیر ارتباطات و رئیس سازمان فناوری اطلاعات ایران با اشاره به طرح «ستیران» که از اولین آمایش های انجام شده در کشور است، گفت: بر اساس این طرح با توجه به ویژگی های مختلف کشور، اولویت هایی برای هر منطقه از کشور در نظر گرفته شد و شیراز به عنوان یکی از مراکز اصلی در حوزه IT و ICT نامیده شد و البته در آن زمان قطب الکترونیک و مخابرات نامیده شد و بر اساس آن مراکزی مانند کارخانجات مخابراتی ایران (ITMC) و صاشیراز شکل گرفت. وی با طرح این سوال که چرا این انتخاب صورت گرفت و چرا شیراز به عنوان مرکز فناوری شناخته شد، افزود: ورود به حوزه‌های نو نیازمند چارچوب نو است و برآورد کسانی که آن طرح آمایشی را انجام دادند این بوده است که شیراز و فرهنگی که در این دیار وجود دارد، بیش از هر مولفه دیگری پذیرنده افکار نو است و مشکلی در مواجهه با فناوری‌ها نو ندارد.

ناظمی گفت: توسعه فناوری شاید به منابع متعددی مانند منابع مالی و زیرساخت های فناورانه نیاز داشته باشد ولی چیزی که گاهی از آن غفلت می شود، فرهنگ متداول و چارچوب های فکری یک منطقه جغرافیایی است و فقط ابزارهای توسعه برای توسعه کافی نیست و فرهنگ توسعه و خوشامدگو به فناوری باید از قبل وجود داشته باشد.

وی افزود: گاهی مشاهده می کنیم شرکت های زیادی در پارک های علم و فناوری داریم که سال های زیادی در پارک ها حضور دارند و هیچ وقت به آنچنان شرکت بزرگی شدند و نه ورشکسته و این در حالی است که دوره های شتابدهی در کشورهای بزرگ، کوتاه مدت تعریف می شود و اگر مثلاً طی یک سال موفقیتی حاصل نشد آن ایده رها و ایده دیگری دنبال می شود و آن یک سال به عنوان زمانی برای آزمون آن ایده در نظر گرفته می شود.

معاون وزیر ارتباطات گفت: نرخ شکست برای حوزه های فناوری بالا است و ۹۰ درصد از این شرکت ها شکست خورده و فقط ۱۰ درصد توسعه می یابند؛ خیلی اوقات این شرکت ها فکر می کنند فقط اگر جزو این ۱۰ درصد حداقلی باشند موفق می شوند و همین دغدغه ذهنی باعث می‌شود که انسان به وضع موجود و امکانات در دسترس منتفق شود و بعد از مدتی تبدیل به معترض و شخصی شود که روحیه جنگیدن را به اندازه کافی ندارد.

ناظمی گفت: نگاه به کشورهایی که الگوهای موفق توسعه داشته اند، نشان می دهد در این کشورها، تعداد زیادی از دانشگاهیان ترک تحصیل می کنند اما برخی از همین افراد تبدیل به یکی از نوابغ در همان حوزه هایی می شوند که در آن موفق نبوده اند و این نشان می دهد این ۹۰ درصدی که از آن نام بردیم عملا شکست نبوده اند و آن فرد یا استارت آپ به دلیل نگاه متفاوتی که به این موضوعات در کشورهای توسعه یافته وجود دارد، در مسیر توسعه بعد از مدتی ممکن است تبدیل به شرکت های موفقی شوند که حتی ایده یا محصول خود را به شرکت های بزرگتر می فروشند و یا زیرمجموعه آن شرکت بزرگتر و حتی چند سال بعد از مدیران آن شرکت می شوند.

معاون وزیر ارتباطات با طرح این سوال که چـرا این نگاه در ایران وجود ندارد، اظهار کرد: به نظر می‌رسد که تعریف ما از شکست اشتباه است؛ ما وقتی رویای اشتباهی می فروشیم و پر آن امراز می ورزیم این موضوع ناشی از نگاه اشتباه ما به نوآوری است و الزاماً این رویاپردازی ریشه های درستی در تئوری های نوآوری ندارد و نباید در این بخش وقت و سرمایه خود را هدر دهیم.

ناظمی در خصوص حرکت و استراتژی وزارت ارتباطات در حرکت به سمت اقتصاد دیجیتال گفت: اگر به پنج سال قبل برگردیم، در سال ۹۴ تعداد پورت های 4G/3G در کشور صفر بود و دسترسی اینترنت پرسرعت ثابت در روستاها زیر ۱۰ درصد بود، بنابراین در ابتدا نیاز بود موجی در کشور ایجاد شود و در این شرایط کیفیت را فدای کمیت کردیم و سعی شد اینترنت حتی با کیفیت کمتر در اختیار همه قرار بگیرد تا ابتدا تعداد زیادی ایده شکل بگیرد و در ادامه همین ایده ها توسط شرکتها تبدیل شدند به لوکوموتیو؛ تا این حرکت سرعت گرفته و بواسطه آن اقتصاد دیجیتال شکل بگیرد.

وی افزود: چهار سال پیش سهم اقتصاد دیجیتال در GDP کشور به دو درصد می رسید و در حال حاضر به ۶٫۵ درصد رسیده است و هم اکنون شرکتهای بزرگی مانند اسنپ، تپسی، نماوا، کافه بازار، دیجی کالا و شرکت های بزرگ دیگر در کشور ایجاد شده اند که اگر این مدل پیاده سازی نمی شد، این مهم امکان پذیر نبود؛ ولی الان پس از گذر موفق از این مرحله، کیفیت و توسعه جامعه استارت آپی را لازمه توسعه می دانیم.

خبر

رئیس دانشگاه علوم پزشکی شیراز در ویبنار کشوری مواجهه با چالش های ناشی از پاندمی کووید۱۹

۲۵۰۰ تخت بیمارستانی فارس به بیماران کرونا اختصاص دارد

رئیس دانشگاه علوم پزشکی و خدمات بهداشتی درمانی شیراز در ویبنار کشوری مواجهه با چالش های ناشی از پاندمی کووید۱۹، ضمن ارائه گزارشی از خدمات مجموعه سلامت فارس برای مدیریت این بیماری، به معرفی چالش های ناشی از این پاندمی در استان پرداخت.

به گزارش روابط عمومی دانشگاه علوم پزشکی و خدمات بهداشتی درمانی شیراز؛ دکتر مهرزاد لطفی ضمن قدردانی از برگزارکنندگان این ویبنار کشوری، ناشناخته بودن پاندمی کووید۱۹ برای مردم و کادر بهداشت و درمان را نخستین چالش ناشی از این پاندمی معرفی کرد و درباره اقدامات انجام شده در این راستا گفت: با تلاش مجموعه سلامت در ابتدای این بحران، صدها هزار پمفلت آموزشی پیرامون خودمراقبتی، استفاده از ماسک و مواد ضدعفونی کننده، رعایت اصول بهداشتی و فاصله گذاری فیزیکی از طریق مراکز پرتردد و سازمان ها و دستگاه های اجرایی استان در دسترس عموم مردم قرار گرفت.

وی با تاکید بر نقش تاثیرگذار روزنامه ها، خبرگزاری ها، خبرنگاران، فضای مجازی و رسانه ها به ویژه صدا و سیمای مرکز فارس در اطلاع رسانی این پاندمی، افزود: تهیه و پخش برنامه ها و مصاحبه های حضوری و تلفنی با اساتید، مسئولان و کارشناسان دانشگاه در رادیو و تلویزیون به صورت شبانه روزی، پوشش خبری اقدامات حوزه سلامت در مدیریت کووید۱۹ و پخش مطالب آموزشی به صورت زیرنویس در شبکه فارس از دیگر اقدامات انجام شده با مشارکت صدا و سیمای مرکز فارس در مدیریت این بحران بود که سبب آشنایی و شناخت بیشتر مردم و مسئولان برای مقابله با این بیماری شد.

***نقش مشارکت عمومی و مسئولان ارشد استانی در کنترل بهتر بیماری کرونا در فارس**

دکتر لطفی عدم آمادگی مردم و مسئولان استان برای مواجهه با این پاندمی را دومین چالش ناشی همه گیری کووید۱۹ برشمرد و از استاندار و معاونان استانداری فارس، امام جمعه شیراز، مسئولان و مدیران ارشد تمامی دستگاه های اجرایی، انتظامی و گروه های مردم نهاد برای حمایت از مجموعه سلامت فارس، تقدیر کرد.

وی با قدردانی از تلاش مجموعه سلامت به ویژه کارکنان بهداشت و درمان در ایجاد و توسعه فرهنگ عمومی و فرهنگ سازی برای مقابله با این بحران، تهیه و تبیین سناریوهای مختلف در ستاد بحران استان و تشکیل ستاد دانشگاهی و استانی مقابله با کووید۱۹ را از مهمترین اقدامات انجام شده در این راستا عنوان کرد.

رئیس دانشگاه با اشاره به حجم عظیم بیماران و مراجعان به بیمارستان ها و عدم آمادگی مراکز درمانی با موج جدید بحران کرونا در استان به عنوان دیگر چالش این پاندمی، درباره تجهیز مراکز درمانی و بیمارستان ها برای ارائه خدمات به مراجعان گفت: از ده هزار تخت موجود در بیمارستان های استان، دوهزار و ۵۰۰ تخت به بخش کووید۱۹ اختصاص یافته و با افزایش بیش از ۵۰۰ تخت مراقبت ها ویژه به بخش های ICU برای ارائه خدمات درمانی به بیماران بدحال، جداسازی بخش کووید از دیگر بخش های مراکز درمانی و تامین تجهیزات بیمارستانی نظیر دستگاه تنفس مصنوعی و اکسیژن ساز از دیگر اقدامات در این پاندمی بود.

وی از مشارکت بیمارستان های پشتیبان، نقاهتگاه ها، مراکز درمانی بخش دولتی، دانشگاهی و غیردانشگاهی به ویژه بخش خصوصی در خدمت رسانی به مردم به ویژه میتلایان برای کنترل این بیماری قدردانی کرد و گفت: نقش فرماندهان و مجموعه نیروهای مسلح، ارتش، سپاه فجر، بسیج، نیروهای انتظامی و راهنمایی رانندگی و فعالیت شهرداری، شورای شهر فرمانداران و بخشداران در کنترل و مدیریت این بحران بسیار تاثیرگذار بود.

دکتر لطفی راه اندازی و حمایت از کارگاه های تولیدی ماسک، لوازم حفاظت شخصی و مواد ضدعفونی کننده در استان را از دیگر اقدامات اولیه ستاد مقابله با کووید۱۹ با هدف تامین سلامت مردم و جامعه عنوان کرد و گفت: این موضع مهم بدون حمایت، مشارکت و همکاری دستگاه های اجرایی استان و سازمان «صمت»، امکان پذیر نبود.

وی آمار بالای نمونه گیری در ۱۴ آزمایشگاه تشخیصی مولکولی استان فارس، بی نظیر بودن آمار جانباختگان کرونا با کمترین میزان مرگ و میر نسبت به دیگر دانشگاه های علوم پزشکی در کشور، توسعه زیرساخت های حوزه ارتباطات و فن آوری و استفاده از فضای مجازی در تمامی بخش ها به ویژه در حوزه آموزش دانشگاه، راه اندازی مراکز منتخب سرپایی کرونا (۱۶ ساعته) در فارس، برگزاری نزدیک به ۲۸۰ نشست ستاد مدیریت بیماری کووید ۱۹ در دانشگاه را از جمله اقدامات مهمی معرفی کرد که موجب افتخار دانشگاه علوم پزشکی و خدمات بهداشتی درمانی شیراز است. رئیس دانشگاه با اشاره به اهمیت فعالیت مراکز منتخب درمان سرپایی کرونا برای مدیریت بیماری کووید ۱۹ در استان که با هدف جلوگیری از ازدحام و شلوغی در بیمارستان ها بر پا شد، گفت: با مدیریت این بحران، کمترین آمار مرگ و میر ناشی از کرونا نسبت به دیگر استان های کشور، مربوط به فارس است.

***امکان ابتلای افراد به کرونا در محیط بسته نسبت به فضای باز، نزدیک به ۱۹ برابر بیشتر است!**

معاون آموزشی و رئیس کمیته علمی کروناویروس در دانشگاه نیز در این ویبنار کشوری اعلام کرد: طبق آخرین مطالعات محققان، امکان انتقال بیماری و ابتلای افراد در تجمعات و محیط های بسته مانند رستوران، نزدیک به ۱۹ برابر نسبت به محیط های باز بیشتر است. دکتر محسن مقدمی از ابتلای نزدیک به ۱۱۵ میلیون نفر از مردم جهان به بیماری کووید۱۹ خبر داد و گفت: آمریکایی ها بیشترین افراد درگیر با این پاندمی در جهان هستند و کشورهای هند و برزیل در مقام های بعدی قرار دارند.

وی انتقال فرد به فرد، ارتباط مستقیم و ذرات آلوده را از راه های انتقال این بیماری معرفی کرد و با تاکید بر استفاده افراد از ماسک و رعایت فاصله فیزیکی دست کم بین ۱/۸ دهم تا دو متر برای پیشگیری از ابتلای افراد به این پاندمی گفت: آخرین مطالعات نشان می دهد که هرچه فاصله فیزیکی افراد بیشتر باشد، درصد ابتلا کمتر است. دکترمقدمی با تاکید بر استفاده از ماسک عنوان کرد: مهمترین استراتژی تا پیش از پوشش همگانی واکسیناسیون علیه کووید۱۹، استفاده از ماسک است.

دبیر ویبنار کشوری مواجهه با چالش های ناشی پاندمی کووید۱۹ نیز دیگر عضو این نشست بود که در مورد هدف از برگزاری این ویبنار گفت: با توجه به اینکه یک سال و دو هفته از آغاز شیوع این بیماری می گذرد و دست کم تا سال آینده مردم با این بحران مواجهند، درس ها و تجاربی که از این پاندمی گرفته شده را در این ویبنار کشوری مرور کرده و با بررسی چالش هایی که با آن مواجهیم، راهکارهایی برای کنترل بهتر این بیماری، ارائه می شود.

دکتر علی اکبر اسدی پویا افزود: در این ویبنار پیرامون موضوعاتی نظیر درمان بیماران و مبتلایان کووید۱۹، مشکلات روانی آنان، واکسیناسیون و مسایل اجتماعی ناشی از این همه گیری، مجموعه دانشگاه علوم پزشکی شیراز و جهاد دانشگاهی استان، چالش ها و موضوعاتی را مطرح کرده و با هم اندیشی در این راستا، به بیان راهکار می پردازند.

چهارمین جلسه ستاد هماهنگی و پیگیری مناسب سازی شهرستان شیراز در شهرداری منطقه ۵ برگزار شد

توجه پروژه های انسان محور به معلولان

چهارمین جلسه ستاد هماهنگی و پیگیری مناسب سازی شهرستان شیراز در سالن اجتماعات شهرداری منطقه ۵ شیراز با حضور شهردار منطقه ۵ شیراز، رئیس کمیسیون هوشمندسازی شورای اسلامی شهر شیراز، رئیس بهزیستی شهرستان شیراز و مسئول ستاد هماهنگی و پیگیری مناسب سازی شهرستان شیراز با حضور جمعی از نمایندگان و تشکل های جامعه معلولین فارس برگزار شد.

شهردار منطقه ۵ با بیان اینکه به زودی اولین پارک ترافیک مناسب سازی شده ویژه معلولان در سطح منطقه ۵ به بهره برداری می رسد، گفت: با نگاه به مقوله آموزش نسل آینده نسبت به آشنایی معابر مناسب سازی شده برای معلولان از جمله خطوط ویژه نابینایان و احترام به این جایگاه ها، سومین پارک ترافیک شهرداری شیراز در سطح منطقه با ایجاد معابر مناسب سازی شده معلولان احداث شده است. دکتر فرود بذرافشان با اشاره به اینکه نگاه این مجموعه مدیریتی در سطح منطقه فراهم کردن شرایط تردد ایمن و مناسب برای تمام اقشار مختلف جامعه است، افزود: بخشی از فعالیت ها با نگاه مناسب سازی معابر برای تردد ایمن معلولان و افراد ناتوان صورت می گیرد، همچنین معابر برای کودکان و سالمندان نیز ایمن سازی می شود.

به گفته بذرافشان، ایمن سازی گذرگاههای عابر پیاده، پارک ها، ایستگاههای اتوبوس و آموزش از جمله رویکردهای مناسب سازی فضای شهری در سطح منطقه ۵ شهرداری شیراز در سال ۹۹ است. وی افزود: ایمن سازی معابر در پروژه از جمله پیاده راه سلامت احمد بن موسی (ع) با مساحت ۲/۵ کیلومتر، پیاده راه ارتش با مساحت ۱٫۵ کیلومتر، مناسب سازی ایستگاههای اتوبوس، مناسب سازی تمام گذرهای عابر پیاده، احداث پل عابر پیاده نو به روی پارک مادر و احداث پارک تفریحات سالم در بولوار ابوذر غفاری از جمله اقدامات در دست اجراست. به اعتقاد شهردار منطقه ۵ زمانی که شرایط برای حضور ایمن کودکان و سالمندان و معلولان فراهم شود، شاهد برخورداری تمام شهروندان از خدمات شهری خواهیم بود. بذرافشان با اشاره به سکونت ۴ هزار معلول در سطح منطقه ۵ گفت: سکونت این شهروندان در سطح این منطقه می طلبد شهرداری منطقه در بحث فضاسازی شهر ویژه این قشر پیشرو باشد.

*** مدیریت شهری در اندیشه رفاه کم توانان**

به گفته شهردار منطقه ۵ همکاری سایر دستگاهها در کنار شهرداری در بحث مناسب سازی فضاهای شهری می تواند ارائه خدمات را برای افراد معلول، سالمندان و حتی کودکان ایمن و تردد‌ها را بدون مشکل و دغدغه کند. مناسب سازی پیاده راه احمدی جنوبی به متراژ ۵۰۰ مترمربع، مناسب سازی ۲۴ گذرگاه عابر پیاده در بولوار گفتار، ارتش، رضوان، دولت غربی، عرفان شرقی، نصب ۵۰ متر دال در انتهای گـذرگاه های بولوارهای گفتار، رضوان و ارتش، مناسب سازی ۳ هزار مترمربع در پارک حجاب، مناسب سازی ۲ هزار مترمربع در پارک ریاضی و نجوم، مناسب سازی پارک رحمت جنب شـهرداری منطقه ۵ به متراژ ۵۵۰۰ متر مربع و مناسب سازی میدان ارتـش به متـراژ ۴ هزار و ۵۰۰ متـر مربع از جمله اقدامـات صورت گرفته شهرداری منطقه ۵ در سال جاری بود که بذرافشان به آنها اشاره کرد. وی با اشـاره به مناسب سازی گذر ۲۷ ایستگاه اتوبوس برای حضور معلولان افزود: مناسب سازی ۵ ایستگاه اتوبوس در خیابان بنی هاشمی، ۵ ایستگاه در بولوار عدالت و ۳ ایستگاه در دولت غربی انجام و همچنین ۲۴ گذر عابر پیاده برای معلولان مناسب سازی شده است.

*** ۴میلیارد تومان اعتبار برای حمل ونقل معلولان**

دبیر کمیته مناسب سازی معابر شهری نیز در این جلسه با بیان اینکه راه اندازی کمیته مناسب سازی شـهری در تاریخ ۲۹ تیر ماه سال جاری از سـوی شـورای شـهر شـیراز به معاونت حمل و نقل و ترافیک ابلاغ شد، گفت: با توجه به رسـالت ذاتی شـهرداری در حوزه مناسـب معابر و ساخت مکان هایی برای اسـتفاده تمام اقشـار مختلف جامعه، ایـن دبیرخانه برای شناسـایی نقاط معابر مورد نیاز، پیگیری مصوبات سـتاد و درخواسـت های شـهروندان و جمع آوری اطلاعات در این حوزه راه اندازی شده اسـت.یاسین عزیزی افزود: اختصاص ۴میلیارد برای خرید و راه اندازی ۵ دستگاه ون برای اسـتفاده معلولان از جمله اقدامات شهرداری شیراز در ارائه خدمات بهتر به این اقشار است.

عزیزی ادامه داد: شهرداری شیراز از ابتدای سال جاری تا پایان آذرماه ۹۹، یکهزار و ۷۵۷ متر مربع پیاده رو سـازی ویژه نابینایان در سـطح کلان شهر شیراز اجرایی کرده است. عزیزی از مناسب سازی ۴۰۰ ایستگاه اتوبوس از سال ۹۸ تا ۱۰ ماه سال ۹۹ خبر داد و گفت: تعداد ۳۸۴ مورد رمپ سازی ویژه معلولان در معابر و مسـیرهای عابر پیاده انجام شـده است. وی با بیان اینکه یکی از برنامه های شـهرداری شـیراز در سـال آینده این اسـت که به ازای هر ۵۰۰ متر مربع در پارکهای حاشـیه مراکز عمومی و ساختمان های عمومی دو جای پارک ویژه خودروهای معلولان در نظر بگیرد، ادامه داد: در حال حاضر تعداد پارکهای خودرو در معابر برخی از خیابانهای اصلی جامعیی شـده اسـت که محل این پارک ها با شـابلون و تابلو مشخص شده است.

گفته عزیزی، برخی از رانندگان بدون توجه به این نشانه گذاری جای پارک ویژه خودروهای معلولان نسبت به اشغال این فضاها با خودروهای خود اقدام می کنند که با توجه به تابلوهای اطلاع رسانی این موضوع تخلف محسوب شده و توسط پلیس خودروهای رانندگان متخلف جریمه می شود؛ موضوعی که در کنار اعمال قانون نیازمند فرهنگسازی در این زمینه هستیم.

دبیر کمیته مناسب سازی شهری شیراز با اشاره به حضور نمایندگان از بخـش های مختلف در این کمیته تصریح کرد: در حال حاضر ۴ مشـاور مناسب سازی معابر در مناطق شـهرداری شیراز در کنار شهرداران مشغول به کار هسـتند. وی همچنین با اشـاره به اجرای ۴۰۰هزار مترمربع آسفالت معابر اصلی و فرعی شـیراز تحت عنوان نهضت آسفالت گفت: شهردار شیراز از پیشنهاد شروع نهضت پیاده رو برای سال آینده خبر داده است.

*** استانداردسازی برای معلولان**

در ادامه این مراسم، جلالی مسئول ستاد هماهنگی و پیگیری مناسب سـازی شهرستان شیراز نیز در این جلسه گفت: ۷۰ تا ۸۰ درصد از مصوبات این جلسـات در حال اجراست. بخشنده مدیر جدید شهرستان شیراز افزود: هرچند تا رسیدن به نقطه مطلوب ایمن سازی فضاهای شهر فاصله داریم که این موضوع نیازمند همکاری تمام دسـتگاهها و بنگاههای خدماتی است، اما قرار گرفتن شورای شـهر و شهرداری در کنار بهزیستی برای مناسب سازی باعث شده قدم های مؤثری در این زمینه برداشته شود.

گوهری رئیس هیئت مدیره جامعه معلولین اسـتان فارس افزود: برخی از فضاسـازی ها و استانداردسازی ها با استانداردهای موجود فاصله دارد، اما استانداردسـازی معابر به نفع تمام شهروندان شهر است. پیشنهاد این است که شـهرداری در سـال آینده تمام ایسـتگاههای اتوبوس موجود را مناسب سـازی نماید. در پایان جلسه از شـهردار منطقه ۵ و معاونان اجرایی که در بحث ایمن سـازی و مناسب سازی فضاهای شـهری اقدامات مؤثری انجام دادند، توسط اعضای این ستاد تقدیر شد.

دریچه

شهردار منطقه ۲ شیراز خبر داد

اجرای پروژه های انسان محور در پرتو عدالت اجتماعی

شهردار منطقه دو شیراز گفت: تحول در عرصه شهرسـازی و رفـع محرومیت در کل محـدوده این شهرداری در دستور کار است.

به گزارش واحد خبر روابط عمومی شـهرداری منطقـه دو شـیراز؛ مهندس غلامرضا شـهریاری در ادامه بازدیدهای مداوم و روزانه از پروژه های در حال احداث به فضای شـهری ورودی بولوار شهید ماذون قشقایی اشـاره و اظهار کرد: این فضای سبز در یکی از محلات کم برخوردار شـهر شـیراز در حال احداث اسـت تا نگاه عدالت محورانه شـهرداری شـیراز در تمامی نقاط شهر محقق شده باشد.

وی با بیـان اینکه ورودی بولوار شـهید ماذون قشـقایی با بهره برداری از این پروژه به فضایی زیبا و بی نظیـر همراه با آب نمایی مجهز تبدیل می گردد، خاطر نشـان کرد: شهرداری شـیراز نگاه ویژه ای به زندگی پیـاده و تقویت تعامـلات اجتماعی در میان شـهروندان دارد و رعایـت این نکات مهم در بسـتر تمامی پروژه ها در نظر گرفته شده است.

این مقام مسـئول با اشـاره به روند پیشـرفت پروژه ها افزود: تمامی پروژه ها در سـطح منطقه دو بر اسـاس برنامه زمانبندی شده در حال احداث است تا شـرینی و حلاوت تکمیل و بهره برداری از آنها به کام شهروندان باشد.

شـهریاری در ادامـه بازدیـد از پـروژه هـای شهرداری شـیراز در منطقـه ۲ به احداث زمین چمن طبیعی و استاندارد واقع در محله قلعه شاهزاده بیگم اشـاره کرد و افزود: این پروژه بـا وجود آن که مورد درخواست جوانان ورزشکار این منطقه شهری بود اما سالیان درازی به حال خود رها شده بود؛ اما به دلیل تاکید مهندس اسـکندرپور، شـهردار کلانشهر شیراز بـر اجرای پروژه های انسـان محـور و با تلاش های خستگی ناپذیر کارکنان خدوم شهرداری و پیمانکاران عملیات اجرایی این پروژه آغاز شـده و امیدواریم در چند مـاه آینده بـه مرحله بهره برداری برسـد و به شهروندان فهیم شیراز تقدیم گردد.

شـهردار منطقه دو شـیراز درادامه این بازدید تاکید کـرد: پروژه های دیگری مانـند احداث اولین مجموعـه ورزشـی ویژه بانـوان و پـارک تفریحی و ورزشـی محله محراب در سطح منطقه دو نیز مراحل مطالعـه و طراحی آن انجام شـده که بزودی وارد فاز اجرایی خواهند شد.

معاون وزارت آموزش و پرورش در شیراز:

مدارس کشور سال آینده بازگشایی خواهند شد

معاون آموزش ابتدایی وزارت آموزش و پرورش گفـت: آماده بازگشـایی مدارس تحت هر شـرایطی هسـتیم، زیرا نگرانی ما سـطح سـواد دانش آموزان است.

رضوان حکیم زاده در جمع خبرنگاران با اشـاره به وضع بازگشـایی مدارس ابتدایی در کشـور تاکید کرد: آمادگی کامل برای بازگشـایی مدارس کشـور در سـال آینده تحت هر شـرایطی وجـود دارد. وی ادامه داد: تصور اینکه کودکی که شـناختی از دنیای مدرسـه ندارد از طریق گوشی یا تبلت حروف الفبا را بـه طور کامل یاد بگیرد غیر قابل قبول اسـت، حتی کشورهایی که در امر آموزش پیشرو هستند، باوجود اینکه دسترسی‌های خوبی در زمینه‌های فن آورانه از جهت سـرعت و پهنای باند داشتند، اما مدارس را در دوره ابتدایی با حفظ پروتکل‌های بهداشتی بازگشایی کردند.

معاون آموزش ابتدایی وزارت آموزش و پرورش ادامـه داد: ما نیز به دلیـل دغدغه جدی که راجع به آموزش دانش آموزانمان داشـتیم در ستاد ملی کرونا پیشنهاد کردیم و تصویب شـد در مناطق روستایی، عشـایری و حاشـیه شـهر که خانواده‌ها نمی‌توانند کمـک کننده باشـند به صـورت محدود توانسـتیم جریان آموزش را به صـورت حضوری برای پایه‌های اول و دوم برگزار کنیم. وی بیان داشـت: ما به شدت نگران سـطح سواد یک نسل هسـتیم و کودکانی که امـروز کلاس اول هسـتند اگـر پایه سـواد ضعیفی داشـته باشـند بناهای بعـدی خوب شـکل نخواهد گرفت و ممکن است در آینده آنها تأثیرگذار باشد لذا امیدواریم با ارزیابـی صحیح و برنامه‌های مداخله ای بتوانیم تا حد زیادی نگرانی‌ها را برطرف کنیم.

تبلت دانش آموزی به دست دانش آموزان نیازمند رسید

۴۳۵ تبلـت و گوشـی هوشـمند توسـط بسـیج دانـش آمـوزی ناحیه مقاومت بسـیج لامـرد در اختیار دانش آموزان نیازمند قرار گرفت. سـید محمود جعفری و نیکوکاران نیازمندیم و امیدواریم تا پایان امسال بتوانیم بـا همـکاری اداره آموزش و پرورش تمـام دانش آموزان نیازمند را شناسـایی کرده و تبلت وگوشی هوشمند را در اختیار آن‌ها قرار دهیم.