افسانه

روزنامه صبح جنوب کشور

اجتماعی-سیاسی-اقتصادی-فرهنگی-ورزشی-هنری

صاحب امتیاز و مدیر مسئول: پیمان بهادری

زیر نظر شورای سردبیری

نشانی: شیراز-چهار راه پارکینگ، ابتدای بولوار هجرت، روبه روی معاونت خدمات شهری، کوچه ۱۲-روزنامه افسانه

تلفن: ۸۷-۳۲۲۳۵۸۸۰ (۸ خط) ✆ چاپ و لینوگرافی: دنیا

EMAIL: AFSAN.NEWS@YAHOO.COM http://afsanehonline.com/aboutus.html

سه شنبه ۱ مهر ۱۳۹۹ ✆ ۶ صفر ۱۴۴۲ ✆ ۲۲ سپتامبر ۲۰۲۰ ✆ شماره ۴۲۵۲

اوقات شرعی شیراز

مهر ۱۳۹۹	صفر ۱۴۴۲		اذان صبح	طلوع آفتاب	اذان ظهر	غروب آفتاب	اذان مغرب	نیمه شب شرعی
۲	۵	چهارشنبه	۰۴:۳۰	۰۵:۴۸	۱۱:۵۱	۱۷:۵۴	۱۸:۱۱	۲۳:۱۲

دمای هوای شهرستان های فارس

آباده	خرم بید	اقلید	سپیدان	جهرم	داراب	شیراز	ممسنی	فسا	کازرون	لار	نی ریز
۲۹	۲۷	۲۷	۳۰	۳۸	۳۸	۳۴	۳۹	۳۶	۴۰	۳۹	۳۳
۱۰	۸	۱۰	۱۷	۱۶	۲۳	۱۴	۱۹	۱۶	۲۳	۲۰	۱۸

چهره

ایلان ماسک

برای استخدام مستقیما به خودم پیام دهید

ماه ژوئیه بود که خبر آمد «ایلان ماسک» برای شرکت «نورالینک» به دنبال مهندس می‌گردد. وی در آن زمان در توئیتر خود نوشت: اگر توانایی حل مشکلات دشوار مربوط به تلفن های هوشمند و پوشیدنی‌ها نظیر پردازش سیگنال، شارژ القایی، مدیریت قدرت و غیره را دارید، لطفاً کار در «نورالینک» را در نظر داشته باشید و به آدرس engineering@neuralink.com پیام دهید. با توجه به اینکه شرکت «نورالینک» یک شرکت هیجان انگیز برای مهندسان است و «ماسک» توسط کارمندان خود به عنوان یکی از بهترین مدیران عامل در سال ۲۰۱۸ انتخاب شده است (وبسایت workplace culture لیستی از بهترین مدیران عامل سراسر دنیا را تهیه کرد و «ماسک» حائز رتبه ۱۹ شد)، حدس زده می‌شد که درخواست‌های بی‌شماری روانه «نورالینک» شود. اما اکنون به نظر می‌رسد اینچنین نبوده است، چرا که «ماسک» حالا دوباره درخواست خود را در توییتر تکرار کرده و این بار از متقاضیان خواسته تا مستقیماً به او در توییتر پیام دهند.«ماسک» در توئیتر خود نوشت: اگر فکر می‌کنید «نورالینک» به اشتباه رزومه شما را

خواندنی

ورزش کردن، طول عمر دیابتی‌ها را افزایش می‌دهد

پژوهش جدیدی نشان داده است که ورزش کردن می‌تواند در افزایش طول عمر بیماران مبتلا به دیابت نوع دو موثر باشد.

بررسی جدیدی نشان می‌دهد که ورزش کردن می‌تواند خطر مرگ و میر را در افراد مبتلا به دیابت نوع دو، بین ۲۵ تا ۳۳ درصد کاهش دهد. ورزش کردن، حساسیت انسولین را بهبود می‌بخشد، خطر ابتلا به بیماری قلبی- عروقی را کاهش می‌دهد و سیتوکین‌های التهابی را مهار می‌کند. سیتوکین‌های التهابی، نوعی از پروتئین‌های سیگنال‌دهنده هستند که به واکنش التهابی منجر می‌شوند. این سیتوکین‌ها توسط سلول‌های سیستم ایمنی تولید می‌شوند و قسمتی ضروری از نحوه واکنش بدن نسبت به عوامل بیماری‌زا به شمار می‌روند اما تولید بیش از اندازه آنها می‌تواند به بیماری‌های التهابی منجر شود.پژوهشگران در این پروژه، از اطلاعات مربوط به هر شرکت‌کننده استفاده کردند که موقعیت اجتماعی- اقتصادی، سلامت و عادات ورزشی آنها را ارزیابی می‌کرد. این اطلاعات، از بررسی‌های انجام شده در سال‌های ۲۰۰۱، ۲۰۰۵، ۲۰۰۹ و ۲۰۱۳ به دست آمده بودند. پژوهشگران، تحلیل‌های آماری نیز در مورد این اطلاعات انجام دادند که رابطه میان ورزش کردن و مرگ و میر را ارزیابی می‌کرد. نتایج این بررسی نشان داد که ورزش کردن می‌تواند خطر مرگ و میر را به صورت قابل توجهی کاهش دهد و شرکت‌کنندگانی که ورزش می‌کنند، کمتر از کسانی که به ورزش کردن عادت ندارند، در معرض خطر مرگ و میر هستند.

چراغ زرد

طرح: بنیامین آل علی

رنگ آمیزی امسال

رسانه

بعد از منچستر دومیم

* فریبرز خرابتی در روزنامه آرمان نوشت:

امروز را هم در شرایطی آغاز می‌کنیم که یک از وعده پیروزی رئیس‌جمهور می‌گذرد و خبری از پیروزی نبود. یک روز عادی بود مانند روزهای دیگر که البته شاید همین که یک روز عادی باشد، در شرایط فعلی خودش یک پیروزی محسوب می‌شود.

۱- ایرنا: افت ۴۷ هزار واحدی شاخص کل بورس!

الف- بورس: به چند روز ما رو تعطیل کنید، به‌کم استراحت کنیم حال‌مون جا بیاد.

ب- مسئولان: بعععله! خب اینم از بورس! بریم سراغ موضوع بعدی... .

ج- به زودی بورس به‌جوری می‌شه که مردم بابت ضررشون باید به پولی هم به حساب دولت بریزن.

د- یک اصولگرای منطقی: بورس از اسمش مشخصه که مشکل هم داره، چه بهتر!

۲- نتایج کنکور سراسری اعلام شد.

الف- مثل هر سال؛ مسیر تجریش-سیدخندان قبول شدم.

ب- هرکس الان نوشته «رتبه کنکور یک چیز شخصیه» تکلیف ما رو با رتبه‌ش مشخص کرده. چون اگه خوب شده بود با وانت میومدن توی کوچه عربده می‌کشیدن.

ج- پونزده سال جمله تاریخی بابام که به هم گفت: «مگه این مملکت حمال نمی‌خواد؟» گذشت!

د-

مسئولان برگزاری کنکور: دیدید اینم گذشت؟ هی الکی غر می‌زدید!

۳- معاون علمی و فناوری ریاست جمهوری: گفته تعداد مهاجرت نخبگان کشور کم شده.

الف- اینکه به‌خاطر کرونا پروازها هم تعطیل بوده، به‌کم تاثیر داشته!

ب- خب معلومه چرا کم شده استاد! کی دیگه می‌تونه با دلار ۲۷تومنی مهاجرت کنه آخه؟ نهایت بتونیم بریم سر کوچه سبزی کوکو بخریم.

ج- اینکه نخبه هم مدتیه نداریم بی‌تاثیر نیست.

د- نخبه‌تر از شما هم مگه داریم؟ همین که شما مهاجرت نکردید باعث می‌شه آمار بالا بمونه.

۴- صداوسیما: کشورمان دومین ذخایر گازی دنیا را دارد اما در سیستان‌وبلوچستان کمبود کپسول گاز به حدی رسیده که مردم در بعضی نقاط با هیزم پخت و پز می‌کنند.

الف- یک مسئول احساسی: آخجون چای زغالی! دیزی سنگی... به‌به!

ب- خسرو معتضد: پختن غذا روی آتش و هیزم یکی از رسوم زیبای ما بود که متاسفانه مدتی به دست بیگانگان نابود شده بود، خداروشکر!

ج- یک مسئول منطقی: با همین فرمان جلو بروبم، به زودی مردم قنات زده، مشتی سیم بدهند که پیالهای آب بنوشند.

د- مردم: ما آخرین گازی که دیدیم، روی دست‌مون زدیم تا باهاش ساعت درست کنیم! چجوری توی جهان بعد از منچستر دومیم؟!

ایستگاه

مردمی که نان نداشتند بخورند، نان به جبهه می‌فرستادند

مهر: «محمود تنها» از رزمندگان و جانبازان دوران دفاع مقدس است که با بسیاری از فرماندهان و سرداران شهید لشکر ۱۰ سیدالشهدا(ع) همرزم بوده است. از جمله سردار شهید حاج یدالله کلهر، جانشین این لشکر. محمود تنها خودش هم در دورانی فرمانده گردان بوده است و خاطرات زیادی از جبهه و جنگ دارد. درباره او از روزهای ابتدایی آغاز جنگ پرسیدیم و تلاش کردیم حال و فضای حاکم بر وضعیت اجتماعی را در آن روزهای آغازین را توصیف کند.

این رزمنده و جانباز دوران جنگ می‌گوید: «روزی که عراق به ما حمله کرد و جنگ رسماً شروع شد و مردم تهران متوجه این تجاوز شدند، روزی بود که هواپیماهای عراقی در آسمان ما دیده شدند؛ من آن روز در بازار و در خیابان بودم. هواپیماهای دشمن آنقدر پایین آمده بودند که انگار می‌شد پرید و هواپیما را با دست گرفت! از پایین آمده بودند که در مدار ماهواره‌ها معلوم نشوند. این ابتدای جنگ بود و جنگ علنی شد، اما قبل از این هم نیروهای بعث شیطنت‌هایی کرده بودند و حتی اعلام کرده بودند که می‌خواهند حمله کنند، اما جدی گرفته نشد. بچه‌های خود ارتش قبل از ۳۱ شهریور اعلام کردند که این‌ها دارند می‌زنند، اما از سمت بنی‌صدر که فرمانده کل قوا بود هیچ توجهی نمی‌شد. بعد از این قصه‌ها بود که امام (ره) شدند فرمانده کل قوا»؛ تنها ادامه می‌دهد: «خود من تازه از خدمت آمده بودم و در بازار کار می‌کردم؛ یعنی در کوچه برلن یک تولیدی لباس داشتم. وقتی عراق حمله کرد، رفتیم مسجد، چون از بچه‌های مسجد لافمزار بودم. دور هم جمع شدیم و به آن‌ها گفتم من می‌خواهم بروم! یکسری گفتند اینجا باش، درآمد کسب کن و برای جبهه پول بفرست. گفتم نه، من برایم مهم است که برم بجنگم. آن زمان هم نگاهمان مثل حالا نبود و دید وسیعی به مسائل نداشتم. ولی به هر حال تنها راه کمک به آن وضع بحرانی را حضور در جبهه می‌دانستم. البته این‌طور هم نبود که احساساتی شده باشم و بخواهم از روی هیجان بروم جبهه بجنگم. اصلاً این‌طور نبود. احساس تکلیف می‌کردم. با کسانی هم که ارتباط داشتم، همه‌شان این احساس تکلیف را داشتند که اقدام کردند». او درباره وضع عمومی جامعه و مواجهه مردم با این حمله و تجاوز توضیح می‌دهد: «بعد از آن حمله سراسری و آغاز تجاوز عراق یک وحدتی بین مردم ایجاد شد. در ذهن ما که خیلی به طور دقیق مناسبات را نمی‌دانستیم، این بود که عراق در قد و قواره این حرف‌ها نیست که بخواهد با ایران بجنگد! چون نگاه ما به ایرانی بود که زمانی زائدارم منطقه بود و آمریکایی‌ها هوای ایران را داشتند. اما حالا انقلاب شده بود و همه‌چیز تغییر کرده بود و اگر بخواهیم واقع‌گرایانه نگاه کنیم ما به لحاظ نظامی آن قدرت چند سال پیش را نداشتیم و ضعیف شده بودیم. وی می‌افزاید: «به هر حال، مردم پس از این حمله واقعاً ترسیده بودند و همه جا صحبت از این بود که به ایران حمله شده است. تصور خود من این بود که جنگ خواهد شد، چون انقلاب شده بود و یکسری امتیازها برای کشورهای استکباری از جمله آمریکا قطع شده بود، یکسری باج‌دهی‌ها قطع شده بود و آن‌ها می‌خواستند به ما ضربه بزنند. چون تصور نمی‌کردند که یک‌دفعه مردم این‌قدر سفت بایستند و در همه مناسبات دگرگونی ایجاد کنند. واقعیت این بود که ایران پیش از انقلاب مستعمره و بله قربان‌گوی آمریکا بود، ولی حالا همه چیز تغییر کرده بود. مردم عامه هم در همان روزهای ابتدایی به این نتیجه رسیدند که دیگر جنگ شروع شده و باید آمادگی همه‌چیز را داشت. مردم می‌خواستند چیزی را که تازه به دست آورده بودند، حفظ کنند. چون این انقلاب به نفع هیچ‌کس جز مردم مستضعف نبود. نگاه مردم در آن دوران این بود که یک ملتی با همه سختی‌ها آمده انقلاب کرده و حالا دشمنان می‌خواهند نتیجه انقلابشان را خراب کنند. حالا کار نداریم که امروز وضع چگونه است و مردم چقدر از وضع موجود راضی هستند یا نه، ولی در آن دوره مردم چنین نگاهی داشتند. از سوی دیگر چون جمهوری اسلامی تشکیل شده بود، مردم صرفاً نگاهشان خود به انقلاب نبود، بلکه دشمنان را دشمن اسلام و دین می‌دانستند و اعتقاد داشتند که این‌ها بر علیه کل اسلام اقدام به جنگ کرده‌اند». این جانباز دفاع مقدس خاطرنشان می‌کند: «بنابراین تصور عمومی و مردمی این بود که همه باید آماده شویم و همه این پیام را به هم منتقل می‌کردند. خود من خیلی به این در و آن در زدم که به منطقه بروم، ولی نمی‌گذاشتند. این‌طوری نبود که هرکسی یک اسلحه بردارد و برود در جبهه بجنگد. در همان روزهای اول اگر به منطقه جنوب می‌رفتید، قطعاً جلوی شما را می‌گرفتند و باید برگه تردد و اعزام می‌داشتید. این‌گونه نبود هر که بتواند برود و یا نظام دنبال این باشد که جوانان را بردارد ببرد به کشتن بدهد! این حرف‌ها بی‌معنی است. خود بنده ۲، ۳ بار رد شدم و با التماس و کلی سختی کشیدن توانستم به جبهه بروم. اما این وضع پرشور و اراده برای کمک و ایثار و جانفشانی واقعاً عمومیت داشت. آن موقع اصلا مثل حالا نبود که جامعه دسته‌دسته باشد و مثلا بگویند تو حزب‌اللهی هستی و تو غیرحزب‌اللهی؛ یا تو از این جناح هستی و آن یکی از جناح دیگر. آن زمان به همه می‌گفتند «انقلابی» و همه هم برای این انقلاب زحمت کشیده بودند و حالا که در وضع بحران و جنگ قرار گرفته بودند، واقعاً تلاش می‌کردند در مقابله این هجمه دشمن بایستند»؛ او با ذکر خاطره‌ای در خصوص کمک یکی از شهروندان به جبهه می‌گوید: «در خاطرم هست و با چشم خودم دیدم که یک پیرزن در همان اوایل جنگ ۲ تا تخم‌مرغ برداشته بود و آمده بود به نماز جمعه تا آن را ارسال کنند به جبهه. گفتند مادر شما چرا تخم‌مرغ آوردید؟ گفت برای اینکه می‌خواهم اسم من هم در کمک به جبهه ثبت شود! مردم این‌طور پای جنگ ایستاده بودند. بحث‌شان هم صرفاً کمک نبود، همه مشتاق بودند و از سبقت می‌گرفتند. مثلا خانم‌ها به همسران و پسرانشان می‌گفتند شما بروید بجنگید، ما اینجا هستیم؛ ما هم اگر می‌گذاشتند دوست داشتیم برویم دشمن را بیرون کنیم! این رزمنده دوران دفاع مقدس درباره تمایزات وضع امروز با وضع آرمان‌خواهانه دیروز می‌گوید: «مردم کماکان ایستاده‌اند؛ اما عامل اصلی این وضع دوگانگی موجود در گفتار و کردار مسئولان است. گاهی مدیران و مسئولان به صراحت دروغ می‌گویند و با این دروغ‌هایی که گفتند، وضع را به اینجا کشاندند. آن موقع امام (ره) یک چیزی می‌گفتند و واقعاً عمل می‌کردند، خیلی هم شجاعانه حرف می‌زدند و به مردم بیشترین اهمیت را می‌دادند. اما امروز دولت ما به مردم اهمیت نمی‌دهند و بین گفتار و کردارشان فاصله وجود دارد. به همین خاطر، در آن زمان مردم با جان و دل در صحنه بودند. باور کنید مردم نان برای خوردن نداشتند، ولی کمک به جبهه را فراموش نمی‌کردند. اصلا یک حس نوع‌دوستی و انسان‌دوستی شدیدی در همه موج می‌زد.

چراغ قرمز

خط فقر ۹ میلیون تومانی!

آخرین آماری که در مورد خط فقر منتشرشده شده، مربوط به اردیبهشت ماه امسال است. که ۹ میلیون تومان تخمین زده شده، اما قدر مسلم با توجه به رشد افسار گسیخته تورم و افزایش گرانی‌های زنجیره‌ای طی چهار ماه گذشته خط فقر از ۱۰ میلیون تومان نیز گذشته است. کمال اطهاری پژوهشگر توسعه معتقد است؛ در یک طرف به اسم رشد اقتصادی خرده بورژوازی بخش خصوصی می‌آید و عدالت اجتماعی را قربانی می‌کند، در سوی دیگر نیز این اتفاق به طریق دیگری رخ می‌دهد، در حال حاضر الگوی توسعه ما برون زا درون‌نگر است، در صورتیکه باید درون زا برون‌نگر باشد.

مگر نمایندگان چقدر حقوق می‌گیرند؟

امام جمعه لواسان در حساب کاربری خود در توئیتر خبر داد که به هر نماینده مجلس یک خودروی دنا به قیمت کارخانه داده‌اند و قرار است پول آن ماهانه از حساب نمایندگان کسر شود. حجت الاسلام سید سعید لواسانی نوشت: «یکی از نمایندگان محترم توضیح دادند که قیمت #دنا_پلاس تحویلی به نمایندگان ۳۰۲ میلیون است که ۳ ساله از حقوق آنان کم می‌شود یعنی حدوداً ماهی ۸ میلیون و سیصد هزار تومان. اشتباه نکردم؟ نمایندگان ماهیانه چقدر می‌گیرند؟ خب می خواستید ماشین بدهید چرا پژو پارس یا تیبا ندادید؟» اینکه #نمایندگان_مجلس دنا پلاس را قسطی گرفتند، یعنی چه؟ آیا ممنایش تضمین تخلفات خودروسازان و چراغ سبز برای سرکیسه کردن مردم نیست؟

۳ سال است در کربلا زندگی می‌کنم

الهام چرخنده پیرامون اخبار منتشر شده مبنی بر اقامت وی در کشور عراق گفت: بنده به مدت سه سال همراه همسرم که یک روحانی است در شهر کربلا زندگی می‌کنم و این روزها که بنا به شرایط بیماری کرونا امکان سفر چندان برای مردم فراهم نیست نایب‌الزیاره تمامی ایرانیان در کربلای عزیز هستم. مهاجرت من به کشور عراق به این شکل نیست که نخواهم به کشور بازگردم، به واسطه شغل همسرم در این کشور زندگی می کنم، طی این مدت بارها به ایران هم آمده ام و باز هم خواهم آمد.

حرف رئیس جمهور علمی نبود؛ غیرمنطقی بود

حسن روحانی در حالی روز شنبه از گزارش ابتلای مجدد به کووید-۱۹ در استان‌های ایران و همچنین خیز یک بیماری جدید و خطرناک‌تر از کرونا در کشورهای همسایه خبر داد که معاون وزیر بهداشت می‌گوید: این حرف از نظر علمی اصلا صحیح نیست. ملک‌زاده درباره خبر بروز یک بیماری تنفسی خطرناک‌تر از کرونا در قزاقستان که یک ماه پیش مطرح شده بود، گفت: آن خبر هم غیردقیق بود. وی ادامه داد: این حرف‌ها غیرمنطقی و ثابت‌نشده است. اگر چنین چیزی باشد، اولین جایی که آن را بررسی و اعلام می‌کند، سازمان جهانی بهداشت است.

سلامت

تبعات کمبود انسولین و خطر کرونا

فرزاد فرقان، نایب رئیس شورای عالی نظام پزشکی با اشاره به اپیدمی کووید ۱۹، نسبت به عوارض و خطرات درگیر شدن افراد دیابتی با بیماری کرونا هشدار داد. وی با اشاره به اینکه دیابت به عنوان بیماری زمینه‌ای اختلال در سیستم ایمنی بدن ایجاد کرده و سبب کاهش مقاومت بدن در برابر بیماری‌های عفونی می‌شود، گفت: در شرایط اپیدمی کرونا باید توجه بیشتری به کنترل نوسان‌های قند خون داشته باشیم زیرا با کنترل مناسب قند خون، فرد مبتلا به کووید ۱۹ علائم شدید را کمتر تجربه می‌کند. با توجه به عوارض جبران ناپذیری که دیابت به عنوان یکی از مهم‌ترین بیماری‌های غیر واگیر در جامعه دارد، باید مسئولان نسبت به عرضه انسولین‌های آنالوگ توجه بیشتری نشان دهند. برخلاف نگرانی‌های جامعه پزشکی از گسترش روز افزون دیابت در کشور، کمبود انسولین در داروخانه‌ها نیز به معضل دیگری تبدیل شده که بیماران دیابتی را سرگردان می‌کند. بیماران مبتلا به دیابت به دلیل کمبود و در دسترس نبودن انسولین دچار استرس فراوان شده و بعضاً چندین روز انسولین نداشته و مکرراً با افزایش ناگهانی قند خون مواجه می‌شوند که این نوسانات می‌تواند عوارض شدیدی را برای بیماران ایجاد کند.

کتاب

عامه پسند

رمان «عامه پسند» آخرین کتاب چارلز بوکفسکی، نویسنده آمریکایی است با ترجمه پیمان خاکسار. این رمان را بهترین رمان چارلز بوکفسکی دانسته‌اند. بوکفسکی که بارها و بارها با مرگ دست‌وپنجه نرم کرده بود، در حال نوشتن رمان عامه پسند ناگهان متوجه می‌شود که به سرطان خون مبتلا شده است و بی‌تردید دیدگاهی که در این کتاب به مرگ دارد، تحت تأثیر بیماری‌اش قرار گرفته است. او در رمان عامه پسند، مانند اغلب آثارش به فقر و زندگی در محله‌های پایین پرداخته است. عامه پسند داستان زندگی کارآگاهی به نام نیکی بلان (Belane) است که برخلاف انتظار چندان زیرک و باهوش نیست. کارآگاهی که اگر این ویژگی‌ها را نداشت، بعید بود در رمان بوکفسکی جایگاهی داشته باشد.

فناوری

موس جدید برای کنترل تماس‌های ویدئویی

دکمه‌های اختصاصی برای کنترل و مدیریت تماس‌های ویدئویی نصب شده است.موس جدید شرکت لاجیتک، MX Anywhere ۳ نام دارد و مدل دو روزتر موس Anywhere ۲s محسوب می‌شود. دکمه‌های خاصی که در کنار این موس کار گذاشته شده کنترل دوربین و تنظیمات میکروفون رایانه را در زمان استفاده از تماس‌های ویدئویی نرم افزاری مانند زوم تسهیل می‌کند.کاربران با استفاده از یک نرم افزار ویژه که توسط شرکت لاجیتک عرضه شده، می‌توانند تنظیمات خاصی را برای مدیریت برنامه‌های دیگر به میل خود با استفاده از این موس فعال کنند.

یک شرکت تجاری از تولید موس جدیدی خبر داده که بر روی آن

AFSANEHONLINE

WWW.AFSANEHONLINE.COM

AFSANEHONLINE

افسانه را آنلاین بخوانید

دو آتش سوزی در پانتالان در آمازون، ۱۲ درصد جنگل‌های این منطقه را نابود کرد. در پی این آتش سوزی، گروه‌های نجات با آمادگی کامل برای نجات حیوانات وحشی دست به کار شدند

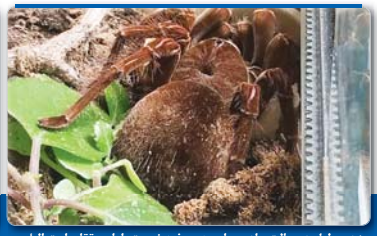

زهر رطیل در حالت عادی برای بدن مفید نیست، اما محققان استرالیایی در بررسی‌های خود به این نتیجه رسیده اند که دو نوع پلیمر از نوع پپتد در زهر این حشره مداواکننده بسیاری از دردهاست

یک شرکت تجاری از تولید کیف پول هوشمند دارای بلوتوث و قفل الکترونیک خبر داده که از روش‌های بیومتریک برای حفاظت از اموال افراد استفاده می‌کند

در حالی که برای بسیاری از مردم جهان حلزون ها یک غذای خوشمزه محسوب می شوند اما سهیل سودبان شهروند اردنی از حلزون های غول پیکر آفریقایی برای ماساژ پوست صورت مشتریان خود بهره می برد